大正[illegible]年[illegible]月[illegible]日第三種郵便物認可

本報覺悟欄 九年七月份起發售彙刊 現已出至十一年一月份 已釘成 每冊銀三角 九年七八九十十一及十年一月均已售完

民國日報

THE REPUBLICAN DAILY NEWS

中華民國十一年九月廿三日 (即舊歷八月初三日) (星期六)

電話四千八百十六號 第二千三百八十六號

今日四張售大洋三分

本館開設在上海河南路第十二號十三號 (三茅閣橋北首)

定報章程 全年九元 半年五元 三個月三元 歐美各埠全年十六元 半年九元 以上均照大洋計算 寄費在內 郵票九五折計算

廣告刊例 特等新聞下端五行起碼 每日每行三角 頭等二行起碼 每日每行大洋一元 後幅三行起碼 每行九角 短行每字六厘 英寸二方寸起碼 每寸每日二角五分

張心撫訪穆詩樵君

詩樵兄鑒 昨夕[illegible]海大師專足來函 謂兄於上月二十五日出門 迄今未回 未審有甚危險 下問情辭懇摯 非泛泛者可比 讀之甚駭 兄年老龍鍾 遠客異鄉 即有故人情重 留爲盤桓 亦當聲明地址 以慰[illegible]師 當此江山憔悴 人事滄桑 憂患流離 彼此同慨 杞人之懷 抱此厭世 良友之前 有何不可告人者 況辛師北去 指日可還 昨有書來 隸仙在滬 朝夕可見 弟一病初瘳 藥爐未謝 能遍訪徒苦吾心 特此登報 見後希速通訊 以便走謁 並慰故交之盼望 如有與穆君相識者 知彼行蹤 乞惠我數行 感盼之至 張心撫啟 陰歷八月初二日 (穆君原名穆克德 君漢軍 年六十左右 身長面瘦 白髮白無鬚)

上海廣育產科醫院曹志新啟事請注意

啟者 臨產接生 有頃刻性命之關係 何等重要 生產之家 既欲用西法接生 擬至何院 擬請何醫 事前當加查詢 豈可臨渴掘井 急不暇擇 本院常有被人動手不下十分危險之產婦 抬來求治 雖經醫好 稱謝而去 不知本院費幾多心血 設或不救 未免有損名譽 自後如有被他人動過手再送來院者 恕不接收 特此預告 此外如先來院掛號邀請者 不論出診接生 一概歡迎 再本院所出之

女子衛生藥布 前因趕製不及 不能即日寄發 現請多人專製 不虞缺乏之請 衛生家及有白帶病者 速來上海馬立師長浜[illegible]家觀音堂隔壁弄內本醫院購取 電話西一四八號 院長曹志新啟

上海英馬路大路老九綸綢緞洋貨局 擇吉陽歷九月廿二 陰歷八月初二日 興遷開幕通告

本局於英租界大馬路石路西首 自建四層樓洋房 鐘樓門面 現已工竣落成 第一層綢緞[illegible]部 第[illegible]及東西洋裝部 第二層樓上洋貨部及女界粧飾間 光線充足 規畫井然 至於選備各貨 自繪樣本 別出心裁 業向各省名機採辦定織花樣之新穎 顏色之鮮艷 搜羅宏富 光彩奪目 並定辦歐美嗶嘰呢絨洋貨 一切化粧等品 五光十色 無美不臻 定價尤屬克己 以副惠顧雅意 茲擇吉陽歷九月念二號 即陰歷八月初二日 興遷開幕 際此秋高氣爽 務請商學各界 繡閣名姝 聯袂偕臨 曷勝歡迎 電話中央三千五百號

文學家不可不讀的詩學指南

詩學一道 古今萬變 欲求工美 頗非易易 今人往往雜湊成句 便沾沾自喜 以爲詩以道性情 人人有性情可道 自可人人能詩 殊不知詩有詩的學問 詩有詩的法律 必須有了這學問 懂得這法律 方能信手拈來 皆成妙諦 學詩者必得精詳的詩法書 刻意研究 始可尋門徑 升堂入室 不過這部書非常難得 近來坊間出版 淺近者多 高明者少 茲覓得詩學指南 乃金[illegible]大詩學家顧蒼窗先生所編 眞是極好的一部學詩自修課本 內容有講詩體的 講詩法的 講詩品的 還有詩選 詩式 詩話 及古詩 艷詩等種種作法 反覆推詳 無不賅備 綱共有四十三章 都八萬餘言 誠學詩之南針 裝訂四冊 洋紙定價六角 本埠定價一元 特價一月 紙收半價 外埠函購 寄費加一 批發格外從廉 總發行所上海新垃圾橋北洽興里 代發行上海四馬路世界書局 海左書局 棋盤街文瑞樓 本埠各大書局均有出售 華英書局啟

八天

廉價預約 十鐘山房印舉

僅有八天的機會了 幸勿錯過！

定價二十元 預約十二元

全書七百頁 精裝十二冊 十一月出版

外埠函購以郵局日期戳爲憑

商務印書館啟

中華書局 文具儀器 大廉價 九月底止

本局新出品新運到各種文具儀器 種類極多 現爲優待顧客起見 自即日起至九月底止 特別廉價發售 以便秋季開學學校學生添配用品 請諸君惠臨棋盤街四馬路轉角敝總店采選 無任歡迎

(仿88)

上海棋盤街 羣益書社 開業二十週年紀念 廉價

本埠十月二十號止 外埠十一月十號止

德國名畫 七折
本版書籍 五折
各種文具 八折
湖南毛筆 八折

目錄上有特定價者 照特價定價

1 此次廉價、以直接向上海本社購買者爲限。
2 以現金交易爲限。
3 購物實銀滿五元者、奉贈本社精製之芳名錄一冊。滿十元者、贈二冊。以次類推。
4 外埠在期內發信者有效。其他一切寄貨匯款辦法、與平常函購一律。

各種目錄 承索即寄

納氏英文法講義

納士斐爾文典，爲英文文法書中善本。今將其全部漢譯，凡扼要處，詳加註釋。所列問題，習有答案。用作自修，能補原書之不足。

紀念廉價五折

第一卷全	趙灼譯	定價五角
第二卷全	趙灼譯	定價八角
第三卷上	趙灼譯	定價一元二角
第三卷下	趙灼譯	定價一元二角
第四卷上	陳文祥譯	定價一元五角
第四卷下	陳文祥譯	定價一元五角
第一表解	沈文鼎編	定價一角六分

上海棋盤街 羣益書社

德永亮牙醫生

醫術[illegible] 電話中央四千七百[illegible]號 診所上海法界[illegible]

求是中學 日夜科續招男女生

本校成立五年 本屆已開課 大學預科 (一)英文專科(國文專科) (二)專修簿記(師範)小學(速成打字)商科(半日科) (三)各級膳宿走讀均有餘額 並添闢宿舍 再招男女學生百五十名 不限年齡 不拘程度 免入學考試 有志學者請從速報名 至遲雙十節前截止 章程來校取閱 附設精美膳宿舍 專爲招待旅滬商學界仕女寄宿 校址正科上海寶昌路漁陽里 預科法界巨籟達路東善樂里 校長陶雪生啟

上海美專函授學校招生

本校創辦迄今已閱十餘載 範本講義悉皆精良 無論鉛筆鋼筆水彩油畫圖畫各科 都由名家編繪 近更擬開辦圖案科 並印色彩學講義 學員其間 對於色彩之種種學說 闡發無遺 議論精確 爲學習色彩畫者所不可不研究 有志美術者 皆可隨時報名入學 函索詳章 請附郵三分 地址上海西門白雲觀左近 上海美術專門學校 校長劉海粟啓

謀洋務職事之利器

另設特別班 限一月畢業

本社發明閉眼術打字 專授已十五年 功課完備 教法精善 洵爲各打字社冠 現復用新式機器數十餘種 並不隻隻同樣 一經來學 即能閉目打字 三個月精熟 能用各種機器 故謀業輒得優勝 隨時加教速記 簿記 畢業後並能介紹生意 欲閱詳章來取 虹口乍浦路聯安里 張[illegible]社啟

空前絕後的 新章 川邊副券

之大特色

全張兩元 分條兩角

正頭獎一張二萬元 額外頭獎五張洋一萬元 又有一額外 二三四五六獎 再有末一字 末二三四字 額外各大獎 亦有末三末四字 定八月初八日 在上海開獎 風雨不更

駐滬紹屬水災籌振會乞振

收款處(北市)中國銀行 中央信託公司 永豐 安裕 怡大 均泰 承裕 五莊(南市)義昌 康兩莊及同鄉會事務所製取收條 由本會登報鳴謝 會長徐乾麟 副會長王頌堅 鄒齊董事宋漢章 田祈原 王鞠如 嚴成德 賑務主任田時霖等同啟

旅滬廣東潮汕風災籌振處廣告

敬啟者 此次潮汕災情浩劫 歷古未聞 荷蒙各界大善士仁囊樂助 感激莫名 敝處此次募捐 除將捐冊分送各公團及請募捐員領冊分往勸捐外 並無分設多處募捐 今者爲時已久 捐冊如蒙[illegible]行收集彙算 爲此登報敬告各公團並各募捐員 約至夏歷七月二十九日止 請將捐冊擲交敝籌振處 以便彙結 從七月二十九日起以後 敝籌振處再無派發捐冊 如蒙樂助 請移玉至敝籌振處賜交款項 以便備送收條 約期至八月十五日截止 謹此佈聞 敝籌振處任法租界洋行街潮州會館內

主任 郭子彬 鄭建明 啟

上海四馬路 美大公司 七月十一日起 國產綢緞八折大競賣 三禮拜

電器實業家注意

本行爲英國著名製造廠十餘家聯合組織 專辦本廠自造各種透平發電機 方棚馬達 帮波 煤氣引擎 煤氣鍋爐 地實爾老牌黑油引擎 普通黑油燃油引擎 各式電纜 電報電話材料 凡屬電氣廠實業工廠所需之全部機器 均可完全承辦 如蒙惠顧 請駕臨或賜函敝行 無任歡迎

英商久勝洋行 上海四川路一百廿九號 電話中央二百〇八

上海電報局廣告

敬啟者 長江電線在蘇州以上及滬漢直達綫 均於十二日午刻被大風吹斷 所有西路鎮江南京等處各報 無法傳遞 北路自上海至天津北京直達綫 於十二日晨二時阻斷 現在長江上游以及北路各報 暫由滬烟水綫及京漢陸綫道轉遞 惟報務異常擁塞 不免耽擱 南路至閩省電綫阻斷日久 雖綫經紹興局接轉郵遞 尤甚遲延 合亟登報通告 俾衆週知 此啟

上海電報局廣告

敬啟者 滬漢津直達綫刻已修復 惟不甚暢通 所有揚子各口以及北省往來電報 難免遲延 合亟登報通告 俾衆週知 此啟

上海電報局廣告

敬啟者 查滬蒙古至恰克圖電綫業已修復 伊照常直達 合亟登報通告 俾衆週知 此啟 京

馬玉山糖果餅乾公司國貨徵銷場廣告

啟者 本公司自置洋樓在南京路一百七十三號 裝修已竣 擇期夏歷八月初一日先行遷入 照常營業 由開市日起至八月十五日止 各貨品均收九折 俟二樓國貨徵銷場佈置完善 定于八月初十日正式開幕 茲將本場預備招商設店分部營業如下

各省名茶	綢緞綾羅	陶瓷器皿	土布絨毡	福州漆器	燒青銅器
馳名好酒	雪茄香烟	絲巾鞋襪	化粧香品	應驗良藥	四時水菓
茶食禮品	珠寶玉器	各種笠彩	美術圖畫	玻璃器皿	花木盆景
罐頭食品	金銀首飾	帽傘毡蔗	文房儀器	南貨海味	兒童玩具
茶室點心	新衣皮裘	籐皮夾袋	各式衣箱	各省乾葉	擔瓷家具

場內附設陳列所 以備出品家存放樣子 不收費用 如欲取閱(陳列出品)(招商營業)及(寄售)等章程 請按址函索或面商 辦法均樂歡迎

英語會話鑰

無論如何祕密的櫃子　總有一片能開的鑰匙

紀念發賣　廉價五折

陳嘉編◆袖珍精裝一厚冊◆定價大洋一元五角

完全用英美的事情做材料，使英語的實質表現出來。……門類多到一百種，完密之至。……飲食起居的禮節及習慣，難字難句的意義，詳細說明。……最新的材料，搜集甚多。

英文書翰鑰　陳光益 黃識 合編　精裝一冊一元五角

本書有整篇尺牘三百多首，萃錦散句二千多句。其他信札款式及名片款式共有七十多種。至於尺牘書寫法，收發信件法，花郵片寫法，名片使用法等，指點極其詳盡，這更是本書獨有的特色。

上海棋盤街　羣益書社印行

（最新出版）

民智書局　新刊義務學校適用教材

中國歷史講義　侯紹裘編著　每冊一角

自然科學常識講義　惲震編著　每冊七分

現在許多失學男女　急要補習教育　但是苦於沒有適當教材出版　灌輸普通常識　殊感困難　這兩本講義剛剛適應這個要求　所欲歷史講義的優點　能於極簡畧中連類及於學術思想宗教文化等等　自然科學常識講義　讀了便能得着植物學動物學鑛物學生理學種種常識　一般急要補習教育的男女　及義務學校學生　應該人手一冊　以供誦讀　凡熱心於通俗教育者　也應備存一本　以資參攷

總發行上海民智書局

大中烟公司大減價通告

敝公司創立至今屆六週年為博聲名遠播紀念特運大批荷蘭英美上等雪茄捲烟烟絲烟具并新出鑽牌大小雪茄烟美不勝本行減價（自夏正七月廿二起至八月十二止）如荷惠臨定堪滿意外埠郵購原班回件

上海南京路大中烟公司謹啟

改組後之新江蘇報繼續出版

本報係完全省報性質以闡揚民治發展地方事業為職志前因改組停版忽忽半載近始整理就緒准九月二十一日（夏曆八月初一日）賡續出版論斷公允消息靈通一切力求刷新全用五號字排印為蘇地報界放一曙光星期日加出增刊一張亦用全五號字如有願任本館訪員者請於出版前投稿三天合當專函延訂不合恕不作復如蒙訂閱及惠登廣告者請至蘇州閶門外橫馬路四八號本社接洽此佈

言論

●事實論裏的王閣

徐世昌還算是個漂亮的，他不要國會，直認非法，自做他非法總統。黎元洪得罪約法，與徐相等，却腼然自命為合法總統，已經不及徐了；徐世昌下令組閣，不要國會通過，黎元洪的署閣命令，却趁閉會時間，一溜而下，這也是不及徐處。

徐世昌已夠受人唾罵了，不料黎元洪還要出徐一頭；黎元洪不足惜，王寵惠竟很高興地在閣斷中飽嘗總理風味，却太可惜。

要內閣做甚麼？這樣一個淺顯問題，法學博士便在半睡朦朧中，也能回答。王寵惠不為處分國事而組閣，難道是為其他目的而組閣的嗎？如為處分國事而組閣，試問立憲國中，不對國會負責，不由國會產生的內閣，從如何處分國事起？

這種話，大概不是王所聽得明白的了。猜王敢放胆組閣的原因，不過高恩洪袋裏，常摸得出幾個吳佩孚勸駕的電報罷了。猜黎元洪敢放胆命王組閣，也不過王是吳佩孚所認可的罷了。本來，那個烏合之衆的民六國會，見王得吳佩孚為援，未必有胆量反對；黎氏便直將王閣提到國會裏去，王便必待國會同意後組閣，也未必十分難產；可是，一提出時，黎王覺對吳面子上不好看；經吳承認了，天下捨得，還要去求國會同情，似乎太小覷了吳，重視了國會，這是黎王所不敢的。萬一，吳動了氣，問：「為甚麼經我承認以後，還要求國會同意」？黎王可不得了咧。所以依我底猜度，這次黎的突然卜令，王的欣然上台，別的沒甚麼新鮮意味，只與黎王與國會間的形勢，是十分顯露出來的了。丟開法律，單講事實，是三五年來最流行的議論，我便來講事實了。

第一，中華民國現在已沒有能代表民意的國會；

第二，中華民國已沒有事實上的總統；

第三，中華民國已沒有對人民負責任的內閣；

第四，中華民國的主權者，已被吳閣分占，洛吳取得獨多。

第五，內閣而不得罪軍閥，不必處分國事，不能處分國事的內閣，就不是國家需要的內閣；

第六，黎王等已全失國家行政的資力；

總合以上六種事實上觀察，可以下一個斷語說：

一個實為國家需要的政府，斷不在黎王等身上，也許斷不在北京，城圈子裏。　楚傖

海甯醫院附設小兒專科療養院

小兒諸症與大人不同即有輕即常重重變不起所在多有以故小兒病關醫者之良否尤關看護之如何茲特設小兒專科療養院以求盡善育兒者其慎諸

北京　本社專電

●曹錕電王寵惠，先道賀，次索六百萬，謂財長得人，幸勿搪塞。二十一日

●王寵惠自云，過節後即走。二十一日

●兩院議員再限二十四時，答覆閣員不俟同意即行派署之質問。二十一日

●張英華出閣，係受高（恩洪）孫（丹林）排擠，頗引起保定反感。二十一日

●連日輿論界，批評新閣，或稱高孫內閣，或稱教徒內閣。二十一日

●羅文幹決發特別庫券六百萬，今晚宴銀行界疏通。二十一日

●銀行界對特別庫券，有認銷半數藉免變亂說，并先扣利息。二十二日

●高凌霨由津赴保定，見曹錕，到部與否，俟歸京再決定。二十二日

●農部派員赴保定，迎高凌霨。二十一日

●王寵惠語贛人，當先電催謝（遠涵）到任，但三廳長有先到者，即令暫護。二十一日

●李廷玉不加任命，衆以蔡李把持，謝等如何能到任，大不滿。二十二日

●湯爾和昨呈辭教長，黎慰留。二十一日

●湯爾和尙無就職表示，昨赴西山。二十一日

●吳（佩孚）齊（燮元）田（中玉）蕭（耀南）蔡（成勳）賀閣電均到。二十一日

●今閣議，司法農商教育均無人。二十一日

●嚴璩今就任。二十一日

●八校校長將復職，罷高（恩洪）不再提，輿論頗非難。二十一日

●張紹曾自兼蒙疆善後會會長，唐在禮副，李垣、褚其祥等均為會員。二十一日

●學制會議今議決，高師改辦大學。二十一日

●豫省議會電請招撫豫匪，隱指吳馮剿匪不力。二十二日

譯電

▲塞拉斯占領中之近東

▲蘇俄籌備助土……英礦工反對近東政策……希臘借徵隔年兵……美國灰色中立……土軍決達最初目的……法意不滿意於英國進兵……基爾瑪閣員到士麥那

路透社二十二日倫敦電　聞蘇俄政府向意購買大批軍火、內有武裝汽車載重汽車機關鎗等物、現信志在協助基瑪爾軍作戰、

路透社二日君士坦丁電　法國高等委員貝萊將軍在士麥那會晤基瑪爾將軍後、今已回抵此間、貝氏對於此行結果、頗形滿意、

路透社二十一日倫敦電　礦工聯合會已通過決議案、反對政府對近東政策、

路透社二十二日倫敦電　雅典消息、希政府已徵一九二三年級之兵入伍、

路透社二十日華盛頓電　白宮今日發表一文、畧言美國之近東政策、謂美國願立於漩渦之外、惟僅籌備對於美國人民因土軍前進而受危害者之充分救濟、并參加歐洲政府所採之任何救濟方法、

路透社二十一日君士坦丁電　協約軍司令部宣稱、為和平起見、各海峽軍事計畫業已採行、但望在召集會議以前中立區域受人尊重、否則破壞中立、責有攸歸云、安戈拉代表哈密稱、安戈拉進佔塞拉斯之決心、無可更變、故法國高等委員與基瑪爾將軍之會議、未必有成功之望云、安戈拉會議大多數議准基瑪爾將軍繼續進行、以達到國家目的、米狄倫英法意領事、電致君士坦丁各高等委員、謂基督教徒之集於士麥那海岸以待援者、約有二十萬人、請即設法、否則恐無一人生存云、伊斯米德與韃靼峽中立區域之法意兵士、已奉本國政府之訓令、束裝下旗為退、該處陣線現全由英兵扼守、以大西洋與地中海之聯合艦隊為援、基瑪爾軍前哨聞已抵韃靼峽中之區域、土軍將有何舉動、此後數小時當可知之、基瑪爾將軍駐君士坦丁之代表雖受土軍繼續進攻即視為對英作戰之警告、但不允切實聲明土軍之必尊重中立區域、衆料局外人之友告、或可阻基瑪爾之決裂、

路透社二十一日巴黎電　據某方面授意發出之消息、英國駐兵於亞洲方面之決計、已發生、法意人士之不美滿印象、安戈拉至少將停待數日不即進兵、法政府確信安戈拉須各國正式承認土國取得瑪里紫邊界及恢復愛德里亞諾波爾之要求後、方允參與和會、故協約國會議似宜以此為據云、

路透社二十一日君士坦丁電　基瑪爾軍隊在過去二十四小時未續向中立區域進行、據消息靈捷者云、如基瑪爾將軍所要求希軍立即退出塞拉斯之担保、能以應允、則還東問題、當可隨手解決、

路透社二十一日亞達拉電　麥士那消息、基瑪爾將軍之閣員已抵該處、據未徵實之消息稱、國民軍此後將以士麥那為大本營、此間有責任各界之意、土軍不致攻擊中立區域之協約軍、蓋目下不欲恢復中立區域也、土軍或將請協約國准其渡過海峽、俾止希軍之暴行、

路透社二十二日君士坦丁電　基瑪爾方面各界對於大局、頗抱悲觀、謂協約國苟無保證聲明塞拉斯問題之解決、必有利於基瑪爾、則基瑪爾將無法阻止陸軍之乘勝進攻、其影響須由協約國負責、又謂苟二十四小時內無此保證、則時局將更危急云、

▲廣州學校全體罷課

東方社二十一日廣東電　廣東小學校教職員、因索薪問題與當局交涉無效、已與中學校以上各校職員聯合、於二十一日起罷課、

▲暗殺原敬犯但求速死

東方社二十一日東京電　暗殺原敬之兇犯中岡艮一、橋本榮五郎之控訴公判、今日午前在東京控訴院開庭、中岡艮。自知無可辯護、向裁判長述辭退律師之意、惟請簡單審理期早畢事、裁判長諒之、照例審理、旋即休憩、午後對於橋本審問事實、即閉庭、下次將有檢事之論告、

▲長春會議又形停頓

東方社二十二日東京電　二十一日長春電云、會議以俄國方面尙未接到訓令、不能開會、故二十一日亦休會、然昨日俄國方面、有莫斯科及赤塔之特使至、似齎有重要書類、又關於會議之成否、多數人以為已無妥協之餘地、而俄國委員、果接莫斯科之何種訓電、雖不容預想、然其大概形勢、當可畧見於下次會議、又俄國方面所

館址北四川路武昌路口　電話北一九八九

提之薩哈連駐兵問題、此在本地之中國所派旁聽員、以爲舉此一事、可爲對待庫倫之俄軍駐屯問題之唯一材料、似頗欣喜云、

東方社二十二日東京電　關於此次長春會議致令停頓之北樺太駐兵問題、今日之各新聞、咸謂日本政府、已廣向內外聲明、又在大連會議、曾與赤塔代表交換意見、越飛氏亦聞之、今謂初次入耳、眞可謂十分奇怪、長春會議、結局除決裂之外無他法、求彼等宜反省也、

▲北庭出押烟濰鐵路

路透社二十一日北京電　據確實消息、發行短期債劵章程、不日將由公報公布、數額四十八萬元利率八厘、以烟濰長途汽車事業爲抵押品、此項債劵三年償清、每半年抽籤一次、

▲高凌霨先謁曹後就職

路透社二十二日北京電　據半官消息高凌霨已赴保定謁曹錕、明日可回京、預料到京後、將允就農商總長職、徐謙來電、十月初到京就職（按此訊不確、可參觀本埠新聞）

要聞

●江西吳城兵變眞相

（南昌特約通信員平民）

▲變兵圖刼商人現金
▲誤搜括到電報局內

南昌兵變、沒有幾天、離省城六十里之吳城鎭、又發生兵變情事、江西人遭刼、不知要到何日爲止、眞是傷心、

吳城爲附省城六十里各縣之名鎭、生意甚大、紙商米商、均集合於此、每到月之十五、必有大批現金、由吳城解送各縣、由各縣解送吳城、爲數總在十萬以外、甚至有二三十萬之多、

蔡成勳所部之一旅某營、駐紮於此、官兵自省城兵變後、即四出打聽、商家現金、何日可到、月之十八日、適爲奉新縣城解送現金來吳之期、被該營官兵探悉、即於是夜鳴鎗譁變、直奔至裝載現金停泊老白馬廟之某某數隻民船上、搜搶現金、詎知是項現金、於是日上午已運至廖家貴家儲存、廖住在電報局隔壁、變兵於倉皇之際、誤認是電報局、逐相率至電報局、將電報局搜索一夜、除搶得電報員之行李外、餘無所得、不久天明分頭散去、事後調查、共搶刧商號三戶、槍斃船戶四名云　十九日

●傀儡內閣産生之經過

▲孫高顧包圍王寵惠
▲保險公司內定大計
▲黎曹方面均有問題
▲北京議員提出質問

北京訊、新閣令在十九夜突然發表、外交系之手腕、居然一鳴驚人、其得意可以想見、故二十日上午十時、除徐謙高凌霨不在京、湯爾和尙在猶預中外、其餘閣員、齊集國務院會議、聽開一特別緊急會議、劈頭即將羅文幹所牽連、顏惠慶所推薦、而各方面所嫌惡、以爲必至倒行逆施以任用之嚴獵、決議任爲財政次長兼鹽務署長、然而節關財政、亦爲緊要難題、遂又議決仍然依照張英華所擬議之計畫、發行國庫劵、然而即用其計畫、又排斥其人、情面上不得不敷衍之、於是商議以張英華顧維鈞之缺、充當財政討論會長、位置嚴排斥張之商議旣定、隨即擬定以凌文淵仍兼署其他之次長、至於徐謙之長司法、恐其不來、故又議定、徐謙未到任以前、由石志泉代理、議定後、遂即散會、王博士退入辦公室、囑令祕書擬電稿二件、一致上海徐謙、一致天津高凌霨、勸令就職、王署閣之大作爲、從此發軔矣、雖然成立之原因何如乎、前途之吉凶何如乎、玆將各通信稿件、列誌於下、亦可見輿論之一般矣、

世界通信社消息、日來吾人方爲王寵惠消極之空氣所蒙混、孰知內閣命令、竟於前晚急遽而下、一方不能不驚駭博士手段之靈活、一方不禁念新聞業者神筋之過於勞頓、一不留意、即受人欺騙、蓋所謂王內閣者、固早已胸有成竹、消極空氣之散布、正爲靜候保定使者、復音之猶豫期間、藉以免各方面紛擾搶奪閣席武劇耳、及至十九晚王毓芝自保定歸、報告曹三對於內閣意見、取絕對的不干涉主義、一任博士自由組織、博士得此福音、立卽於王府井大街華安合羣人壽保險公司、召集外交系之非顏（惠慶）施（肇基）派、加入孫高、開一會議、遂將早已準備好之內閣名單、交由吳佩璜擬就命令、送府蓋印發表、手續完畢、時已深夜、此次閣席之支配、除高凌霨確保留爲敷衍保定者外、餘均差足滿意、而博士之受高孫包圍、以得此結果、將來議會方面之能否同意、雖不可預知、保派之反響、則可斷其必追踪而至、要餉索欠之電、不出三日、其不如雪片之來者吾不信也、總之博士受軍閥之吹噓、冉冉而來、異日遭軍閥之反對、叱之可去、旣爲失淸白之學者、且亦成灰色之政治家矣、

神州通信社消息、連日以來、經軍閥先生一再捧場之王內閣、遲延至國會正式閉幕後之第一日突然呱呱一聲墜地矣、在不識此中眞相者、視此次新閣發表如此之匆卒、似甚離奇、記者昨經一日之調查、始悉王博士養病協和醫院之時、即爲決定組織此次新閣之日、周旋臥榻、共決大計者、除高恩洪孫丹林而外、一爲顧維鈞、始與高恩洪之赴北戴河、孫丹林之力辭代部、繼而顧維鈞之宣言卽回英使本任、羅文幹之聲明決不長財、皆爲促成此次新閣之伏綫、其所以未遽然發表者、一則因府方對於高孫輩之武斷組閣、尙不十分滿意、二則因保定方面、無相當加入之人、三則因唐閣案旣未撤回、王閣不但不便提出國會、而彼所羅致牢打兒不識姓氏之閣員、亦決無通過國會之希望、故爾遷延日久、直至國會閉幕之日、卽以迅雷不及掩耳之手段、突然發表、而主持其事者、仍爲打着洛吳旗幟之孫高二氏、尤以孫丹林爲最力、此實王內閣驟然發表之原因、

據昨日　二十日所得各方面之消息、時局將因王內閣之成立而發生特種之破裂、然不能因愛惜王博士之故而變更其事實、一府方自王內閣命令發表之後、黃陂宣言對於一切政務、俱不過問、此後府院間之有無問題發生、端視王博士措施之能力耳、（二）保定方面則此次王內閣之成立、尤屬未贊一詞、惟對於財長問題、極力主張以有財政計畫者充之、日前並曾一度維持張英華代部、不料此次內閣成立、孫高等竟以有財政計畫之反面人物羅法官出任財長、保定縱不欲過問北京政務、然亦不能毫無感想、（三）國會方面、駱繼漢等自提出「署閣何以不交國會同意之質問案、及主張開臨時會」後、連日復積極活動、聯絡各派議員、以推到王內閣爲唯一目的、二十日特致函北京政府、質問「前提之質問書何以至今尙不答覆、而竟不經國會之同意、冒然將全體閣員一律派署」并限於二十四小時內正式答覆、此爲王內閣成立之難關也、　二十一日

●八校經費問題敷衍了結

▲一件未完全解決
▲八校長已允復職

二十日下午四時、敎職員代表在美術學校開聯席會議　首由主席程時煃報告連日經過情形、及校務討論會來函、謂有事相商、懇許列席報告、僉以連日關於經費方面之問題、北京政府方面旣有相當辦法、校長亦積極奔走、事已暫有着落、自應請八校校長來會面商一切、於是決定卽日請八校長來會維持、因八校長已出席敎育部之學制會議、不能分身、乃靜待之、一面議定質問校長四點、（一）所籌發三個月之積欠、究竟如何、（二）中秋節前、政府允發一個半月積欠、有無把握、（三）其餘積欠、究竟如何發法、（四）以後按月撥付經費問題、有無把握、尋八校長由敎部來會、首由主席發言、將上述情形諮詢後、校長方面、乃將連日奔走情形、及種種苦衷、說述一遍、謂九月三十日以前、「當可發半個月」中秋節前、亦或可發一個半月、惟望敎職員特別原諒、敎職員方面乃請校長退席、復議定三項、（一）九月三十日以前、必須發出積欠一個月、（因前此所發不足二個月、尙欠一萬元）（二）中秋節前、必須發積欠一個半月、（三）關稅收入撥付敎育經費未確定實行以前、須督促高恩洪實行閣議、於是再請校長列席、切實要請校長方面負責、校長方面、對於第一項已允務必辦到、第二項則始終不敢負責、第三項則以高恩洪不顧信義廉恥、不願與之接洽、惟允向敎育當局督促、並力請敎職員諒解、敎職員乃拋棄原議、允爲靑年學子光陰之故、本良心主張、尊重校長意見、先請校長復職、校長等亦允卽於日內再發宣言、表明復職理由、然後正式復職、至下午七時散會云、　二十日

●學制會議開幕情形

二十日全國學制會議在手帕胡同北敎育部會場舉行開幕典禮、推定蔡元培爲臨時主席、蔡就席後、由黎元洪代表云、

敎育爲國家根本要圖、國運之升降、惟人材之盛衰是繫、共和肇造以來、政局紛更、殆無留日、於所以振興敎育之道、旣闕然未及講求、甚乃維持固有狀況、亦幾於有志莫逮、興懷及此、良用疚心、所能引以爲幸者、敎育事業、雖重在政府之主持、本有賴於社會方面之自相倡導、年來風氣漸開、關於提倡職業敎育、勵行義務敎育、以及灌溉新知、整理國政諸大端、頗由社會自動進行、咸有月異歲不同之象、此又中外輿論所交稱、果能保此精神、斯敎育不患不達昌明之境、今玆之學制會議、卽發端於社會、而政府徇從衆議、以助其成之一端、吾國學制　當初取法東西各國參酌習慣情形、未精厘定、原不期其一成不變、改革而後、亦屢有損益、顧人類共同趨向、實隨時代而轉移、近歲以來、世界思潮、實繇變易、各國學制、倂有更張、吾國正在要求敎育發展之時、因應時宜、通變不倦、以期推行盡利、而收實用之效、自經此次集議之後、卽可循玆軌範、合力進行、爲敎育事業、闢一新世紀、諸君從事有年、學養夙深、以平日所得、發揮而光大之、明效大驗、可拭目以俟、夫復奚疑、用於開幕之日、略舉欣幸顧望之意、爲諸君祝前途之順利焉、讀訓詞畢、主席致詞、略云、此次會議、合由社會自動而來、溯夫民國以還、所發現於不純敎育之點實多如是、思有以改革之、故有今次之會議、□□□對於此次之會議、甚爲尊重、其意亦在此點、但我個人對於此次會議尙有下列之兩意見、（一）徵集各方意見和個人經驗參盡發展、（二）今日學制討求得一改革之議案、其將來之困難若何與處置、可以不必顧慮、詞畢、次卽簽字各會員席次、又次則選副主席、其結果正主席蔡元培當選、副主席王家駒當選、十一時半遂宣告散會、又學制會議廿日繼續開會、主席請王寵惠演說略云、一國敎育、注重實用、吾國敎育制度、任今已多不適用之地方、而各地敎育、又隨各地方而定其適合、譬如廣州敎育與別處有別、不能以一定制度拘束之、今玆學制會議、亦由是而起、并希望注意此點、確定學校之高低、創造有效之國民、再觀此次會議、南北各敎育人員均會集於一堂、并無南北畛域之分、足見中國內地人民精神上完全統一、并望因是建築中國統一之基礎云云、王演畢卽退席、主席當將議事日程宣佈如、（一）部交學校系統改革案、（二）山西敎育會提擬學制系統草案、（三）部交省區敎育行政機關設立參議會案、部交兩提案卽由敎部參事鄧芝園一一說明理由、各省代表、僅將小學校系統問題一節略加討論、未有結果、旋議決以後每星期除星期日逐日依照議事日程繼續開會、　二十日

●北京學潮層出不窮

陸軍部所轄之憲兵軍官各校、自經費積欠後、迄今不能開學、校長關呈請當局、先發三個月積欠、藉資維持、仍是口惠而實不至、現聞各校敎職員、以軍需司長趙欒亭對於各校苦況、應有維持之責任、特於日前致函趙氏、請自十六日起、務於十日以內、將各校積欠經費、迅予補發三個月、以維持垂危之敎育、如仍因循敷衍、不爲誠意之援助、則摧殘軍事敎育之咎、當宣告全國合運動會、已上呈北庭請俯加體卹、迅飭籌發欠費、俾維現狀、並確定軍事敎育基金、庶與普通敎育、相維相繫、玆將敎職員致趙氏之警告書及學生上黎元洪書照錄於後、

一、警告書　敬啟者、查陸軍各校經費、積欠年餘、歷經請予救濟、往往口惠而實不至、時而曰歸入行政費、時而曰歸入軍警費、一彼一此、無所適從、部員薪俸、積欠不過六七月、軍警餉、積欠不過四五月、獨於陸軍各校經費、欠發十有三月、莞枯互異、旣未有平、上月發放軍餉、而各校不發如故、繼又發放部員月薪、而各校不發仍如故也、試問各校經費、究爲行政費乎、抑爲軍警費乎、雖具堅白同異之口辯、亦恐無以自解、中間迭向各校質問、多少空言搪塞、卒無確切負責之辦法、以致各校經費、虛懸無着、有至今未能開學者、有已開學而又停頓者、軍事敎育、已瀕破産之境、遷延覆遷延、迄今仍無救濟之希望、迫不獲已、業由各校長具呈總長、請飭儘先撥發三個月積欠、俾維現狀、司長職司軍需、對於各校苦況、應有維持之責任、特函請大力籌畫、自本月十六日起、務於十日以內、將各校積欠經費、迅予補發三個月、以維絕續之敎育云云

（二）呈文　呈爲校[illegible]着、敎育停頓、懇請俯予維持、以重學業事、竊學員等自入校肄業、距今將屆一年、而紀律嚴明、學業增益、均賴校長提綱挈領、擘畫周詳、暨各職敎訓練合法、各敎官啓迪有方、乃獲有此進境、中間雖緣經費支絀、困難萬端、而職敎各員、猶能茹苦含辛、闔精竭慮、毅然支持、而未敢稍懈、不可謂非學員等之厚幸、不謂校費積壓、寖以滋多、迄於今玆、計時已逾一年、遂致各項開支、來源斷絕、上而職敎各員、下而士兵夫役、莫不相顧唏噓、朝不慮夕、迫不獲已、祇有暫時停課、以斬當局之救濟、今旣數日矣、而善後之策不聞、開課之期無望、遷延愈久、收拾愈難、學員等親見校費之艱窘、已達山窮水盡之時、對於長官維持無術、迫而爲此最後之呼籲、誠不能不加以體諒、惟是千里負笈、原期日積月累、以期學業之有成、今以校費困難、致令曠時廢學、爲學校計、爲軍事敎育前途計、惟有懇請鈞座、俯加體恤、迅飭籌撥欠費、俾維現狀、並確定軍事敎育基金云云、　二十一日

時評　一

●先賀而後索餉

曹錕太惡作劇了。要賀時總理就職就不該索餉，更不該索餉至六百萬之多；要索餉也該早些，不該與道賀連在一起，使王總理先喜後驚，在台上發怔。

假如索餉電先到，王未必便肯上台；偏是曹錕，非但拖遲索餉電到上台以後，并且在上台以前先担任八校三個月敎育經費。

敎育經費是六十三萬，現在索餉六百萬，在曹不失爲小棄大取，然而王博士大上其當了。

曹錕眞祇尋王博士爲難嗎？恐怕還有些對洛的酸素作用吧！　（湘君）

美國盾白大學醫藥博士居坤華製
北四川路寶興路轉角太平洋藥公司發行
▲惟服此多福多壽多男子

三多片

▲專治遺精弛滑男子要藥
止遺片　一元

▲解除傷風感冒
傷風片　五角

▲療治濕瘡濕疹
愈膚水　四角

▲療治赤白痢疾
止痢片　五角

▲專治信失調差女子要藥
正經片　一元

▲惟服此克毒克瘡克花柳
戒克片　二元

永安先施各大藥房分銷處
招請外埠經理

溽暑已退新秋初度在此氣候過渡之際正疾病蠢蠢待發之時若咳嗽喉症瘧痢等病皆夏令種根秋深乃發又如虛損諸症此時劇發可慮若欲防微杜漸惟有預備對症之良藥有備無患乃安全之計也

●防治虛損諸病聖藥
人造自來血（補血生精）……大瓶二元　小瓶一元二角
非洲樹皮丸（補腎壯身）……每瓶一元
五洲補天汁（補益先天）……大瓶一元　小瓶一元二角

●防治咳嗽聖藥
助肺呼吸香膠……每盒二元
化痰止咳露……大瓶七角　小瓶四角半
麥液止咳露……大瓶一元　小瓶五角
導痰保肺露……大瓶八角　小瓶五角
太乙杏仁膠……每盒一元二角

●防治瘧痢聖藥
三陰瘧疾藥……大瓶六角　小瓶三角
神效退熱藥……大瓶六角　小瓶三角半
金鷄納霜丸……大瓶四角　小瓶三角半
紅白痢疾藥……大瓶六角　小瓶三角半
立止腹瀉丸……大瓶四角　小瓶一角

●防治喉症聖藥
喉痛保命藥……每瓶二角半
福民片（喉症預防）……每瓶二角

上海五洲大藥房發行

應時國貨

雙妹老牌超等牙粉

此種超等牙粉乃選最幼潔之粉質加入善固齒之藥料配以除蟲降火諸品參以化學新法製成常用之內則疲憊者能令夙垢與積穢全消保無牙痛及牙枯之患而瓠犀瑩玉烈頰凝香猶餘事耳 大罐三角 小罐二角 紙包每包五仙

雙妹老牌雪花膏

此膏香滑而不膩秋冬手足爆拆面皮縐裂常以此膏搽之無不奏效誠修容之妙品也

價目 紅色 大號五角 小號三角 白色 大號四角 二號二角半 三號一角半

總發行 上海 南京路 交通路 杭州 太平坊 南京 下關 廣生行啓

東南植業銀行廣告

本銀行在九江路山東路轉角專營各種存欵放欵期票貼現各地匯兌買賣生金銀及一切普通銀行業務所有利息匯水佣金無不格外克己各界賜顧無任歡迎

通匯地點 北京 南京 無錫 天津 漢口 香港 揚州 杭州 蘇州

電報掛號 一七五六 電話 中央 營業室 七一四六 經理室 七一四五 會計室 一三〇四

上海永安公司

四週紀念 大減價廿一天

七月十六起 八月初七止

倫敦惠斯民烟公司

在英國製造

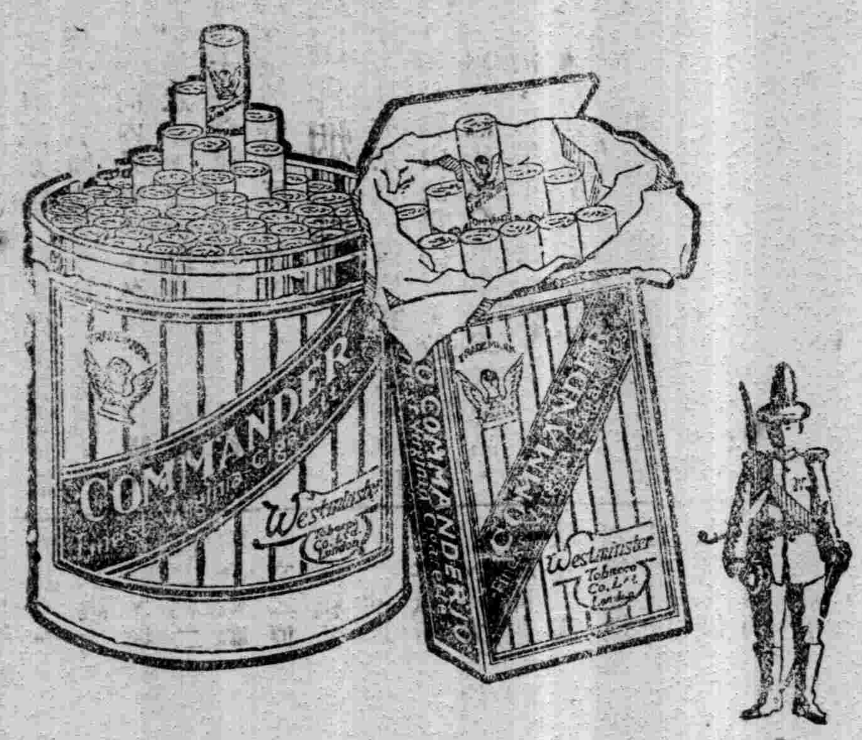

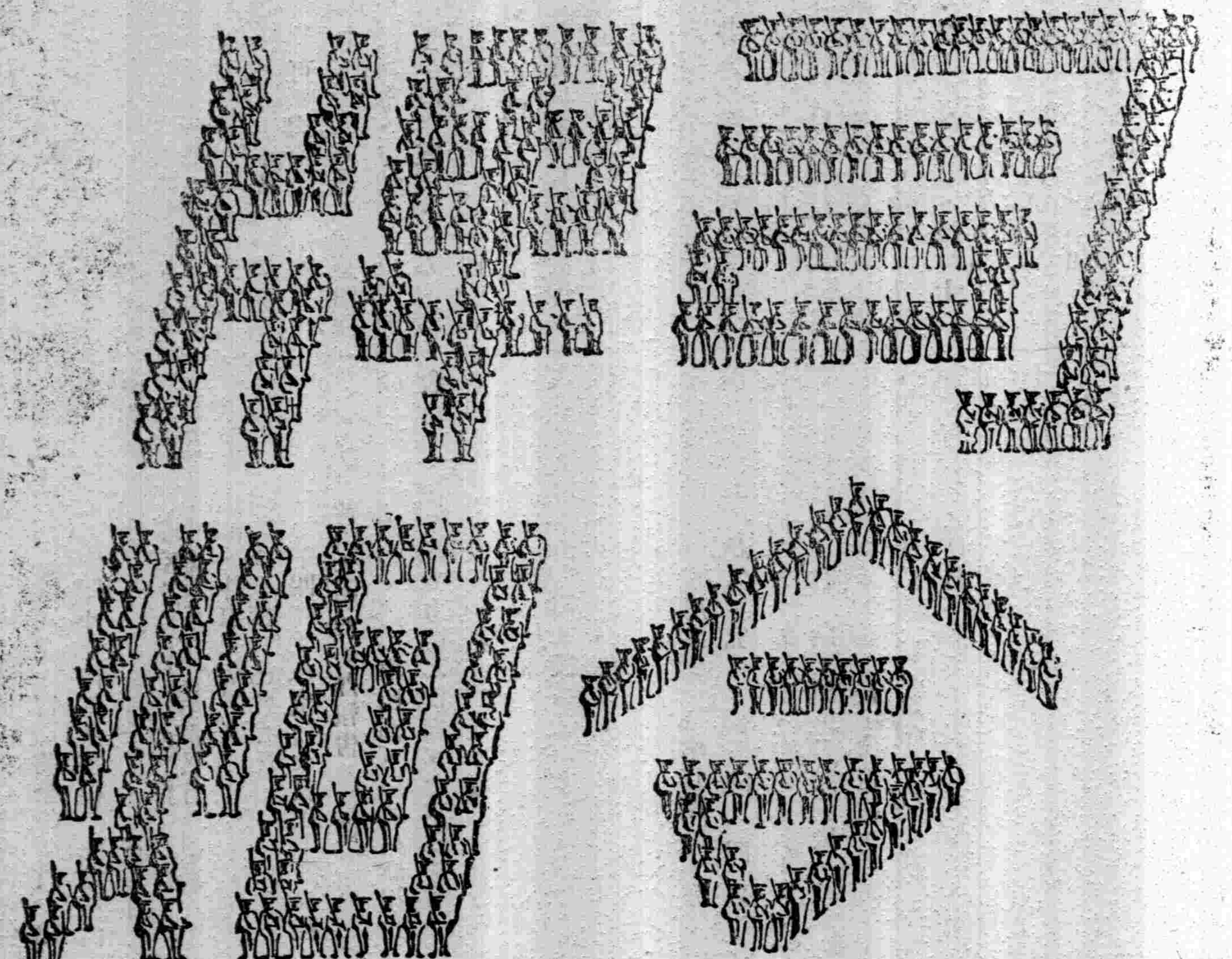

本館添招各地代派處啓事

本館創辦六年發行銷日廣各地愛讀諸君紛紛來函訂閱爲便利閱者起見特添照各代派處重訂新章條件從優（下缺）迅速有願担任代派者請即函示（下缺）

時間 上午十時至十二時 下午二時至五時 星期不辦公照例休息。

老牌國貨

大愛國香烟

中國南洋兄弟烟草有限公司

法界共舞台男女合演八月初三日戲 電話三千五百十七號

月樓四角 特包三角 官廳三角 特廳二角 頭廳一角 二廳一百念 三層一角

狸貓(包公)換(頭)本太子(出世)

法界共舞台男女合演八月初三夜戲 電話三千五百十七號

大減價 月樓七角 特廂六角 官廳六角 特廳五角 頭廳三角 二廳二角 三層

張菊芬 查 頭關
竹翠茹 太辭 君朝
傅蘭英 張 姐四
小孟七 南 天門
曹寶義 金 錢豹
筱香紅 春香鬧學
劉松亭 筱月紅 逍遙津
李桂芳 張文艷 林樹森 蔣老五
陳彩霞

新舞台八月初三日戲價目 三等一角 頭等二角 廂廳四角 月樓花廳五角

劉漢臣 穆春山 打嚴嵩
曹甫臣借 人頭
倪金利 劉漢森 李祥林 趙君甫 劉振林 苗文廷 青石山
趙鳳林 趙連烈 鍾鳳月華 火旗
夏月周 汪鳳文 優游月 夏珊 趙君玉 夏文趙 前後本箱屍案
月潤連文 邱治雲 許奎官

新舞台八月初三夜戲價目 三等一角 頭等二角 四角 廂廳八角 花廳月樓一元

倪金利 李小山 趙君甫 曹甫臣 許奎官 十
邱治雲 九
趙文連 月潤 本
夏 夏 濟
趙君 玉珊
周鳳 文 公
汪優游 月 活
夏華
趙君甫 劉漢森 劉漢臣 王九林 劉振庭 佛

大舞台八月初三禮拜六日戲 全體藝員一齊登台 價目注意

特廂四角 特廳三角 二廳二角 三層一角

孫慶春 張桂芬 沈韻秋 大戰三娘教子 大勝關
孫稚舟 (三本)公
陳月樓 鷄
賈應寶 陰陽河
璧雲蓮
畢永霞 金
李瑞亭
王玉祥 錢
金碧
趙艷 豹
殷春虎 醉梅 嫦娥
趙如 奔月
泉 古城
譚月明 相會
毛韻目 蓮母
李勝奎 救
小達 獨木
孫少堂 子 關

大舞台八月初三夜戲 准演新排宋朝歷史機關彩景新戲 減價 特別花樓八角 優等官廳六角 二等正廳四角 三層包廂一角

新排新戲 三本

狸貓換太子

初次起演

天舞台八月初三日戲價目 優等五角 特等四角 頭等二角 二角 三層一角

筱麒麟 四郎探母
李雲峯 鐵籠山
孟鴻茂 拾黃金
張韻宸 上天台
劉玉琴 花田錯
趙洪林 白水灘
小翠花 雄
芙蓉草 標
劉筱衡 塔
劉榮萱 子
宋玉珊 溝

天蟾舞台八月初三夜戲價目 花樓九角 特包九角 七角 優廳九角 官廳七角 頭廳四角 三層二角 二角 電話中央一七川

初次新演 新排四本

狸貓換太子

諸君早臨 客票暫停

天蟾舞台八月初四日戲 特煩優等藝員准演拿手好戲 先行除佈

吳彩霞 劉玉琴 孝感天 花府
趙洪林 採趙 華
芙蓉林 挑 車
劉筱衡 穆 柯寨
草 杰村
萱榮 四
新三娘 教子
小翠花 送寶 酒 蟾
張韻宸 二本 麥城
常春恒 關公顯聖
宋玉珊 天 李活捉 昇

乾坤大劇場八月初三日戲 大廉價 登樓 二角 樓下一角

景玉峰 黑水國
杜文林 殺
張少泉
喜彩鳳湘雲 子
蕭金菊花
韓金奎 報
李秀 八義圖
陳英 善
粉甫 山
菊花砸 澗
李人傻代 新
張德漢 長
三(小)祿麻津 板
子雲口 坡
侯峰

乾坤大劇場八月初三夜戲 月樓三角 包廂二角 特別正廳三角 頭等正廳二角 二等一角 一律大洋

全體合演

七本 七劍十三俠

鵲橋相會

新中華劇社

英界山頭路口 笑舞台 電話三五一五

日戲價目 月樓四角 特廳三角 頭廳二角 二等一角 夜戲價目 月樓七角 特別六角 頭廳四角 正廳二角 每逢星期六星期日及准日演戲

第一小生 李悲世 第一名旦 沈映霞 第一老生 李天然

張董蕭鄒 四天天美 維民呆文
王慎林傅秦陳陸
无能愁紅雍容秋聲哈哈素素嘯梧
譚陳趙劉 志自曙航 遠迷光燕
慎陳馮陸蔣黃洪鄒王楊 慘正志嘯幼警劍惜秉 綠昇生呆夢梅鈴秋花誠
顧覺 許因 漱梅 吳冷笑 吳痴僧
吳魏蔣鄒錢沈唐馮沈駱 永笑覺苦雪玄文志玉夢 麟梅嘿海帆冰喜成泉鶴

初三日夜都是大名新劇

日戲 孝義慈節 夜戲新編雙齣名劇 三國魔 面孔問題

上海永安天韻樓花園 唯一

本樓映過許多長片。觀客個個拍掌贊好。那末益發不肯不把好的來貢獻了。前幾天映了套亂世英雄。還厭不足。現在又要加映寶劍奇緣大長片了。說起這套長片。非但做作好。表情好。所有武術機關設景情節。錯不多無一門不好。諸君不信。盍請來一觀。才知道真的好呢。

法國大影戲院

地址在法租界三洋涇橋 台址南音歌舞台原址

今夜戲目 尚武義俠長片 青年俠 第一二集 四大本
冒險武術長片 德加林歷險記 二大本
快活大王 卓別林 起人車 四本

今天日戲 光第一二集 寶箱 五大本
司流 三大本
開東飄記

新愛倫影戲院

愛倫在舊英址 海路中昇市

今夜戲目仍演 海谷傑作 救國英雄 十四十五集 十大本 大團圓
哀情新片 瑪沙雪冤記 五大本
滑稽片 無知人 一本

今天日戲 救國第十十一二集 四大本
雄 本
最笑新 大本 四本

共和影戲院

西門外方浜橋

星期四夜戲目 奪江山 第七八集 四本
嗎啡毒 五本
星期五六戲目 粗笨英雄 一本
皇家之惡漢 兩本
短劇 嗎啡毒 五本

星期二 星期四 演 嗎啡毒乃警世短劇情節極佳演員又大半為影劇界泰斗其價值更可想知登由本院映務請撥冗光臨一飽眼福

星期六 星期日 換片

價目 特別包廂每位半元 普通包廂每位三角六十文 月樓每位二角四十文 正廳每位一角二十文 幼童減半收費

下午一時起寓英界勞合路長吉里底

相

老程一飛 (論相) 六角

楚石 (函面) 授花柳專科招生

科目 專授以六零 六注射法及白 濁注射法 梅毒 魚口下 疳淋病治療術

學費 函授三元 六元 面授十元速成

期限 函授三月 面授二月速成

詳章 函索附郵票 二分即寄

附告 本院專治花柳皮膚各科 門診每次一元 法界南陽橋北天濟醫院 院長王楚石

道清鐵路焦作工人俱樂部成立

現在國內各鐵路工人、差不多都有組織、道清鐵路並不十分長、工人只有八九百人、但也要組織團體、發起時不過機務行車一部人、後來大廠擦車等處工人全加入了、本來道清全路工人不多、在焦作却有一個大廠、工人最多、於是他們就在焦作成立了一個工人俱樂部、九月十一日晚七時開第一次籌備會、到了三百餘人、京漢工會代表也在座、演說的很沈痛、其餘道清工人也有許多人演說、當時舉出籌備員、起草宣言章程規約等、次夜即開成立大會、到的人比第一天更多、當場通過宣言及章程三十二條、章程第一個特點、就是俱樂部完全由工人組織、不許外人羼入、下級員司想入俱樂部、非經兩個工人介紹并得幹事會通過不可、工人則不分職務地域、無限制加入、組織是委員制、由大會選出幹事十四人組織幹事會、六個月一改選、期內一切權力都歸幹事會、幹事會設總副幹事、以下分祕書會計交際庶務教育糾察文科六科、每科設正副主任各一人、經費每人每月交一日工資作爲部費、內中百分之七十歸部開銷、百分之三十作爲罷工基金、他們又通過規約十二條、禁止藉本部名義招搖、及嫖賭烟酒偸竊等事、十三日下午辦事人開會、決議十四日晚再開大會選舉正式職員、次晚七時又開第二次大會、當場選出正式職員十四名、道清鐵路焦作工人俱樂部就算正式成立了、

山海關鐵路工人罷工醞釀

▲監工虐待工人被控撤差

▲餘黨開除代表激成反響

北京函、各鐵路監工員司等素來欺負工人、以先工人敢怒而不敢言、近來工人不堪其虐、陰謀對付方法、自京漢路罷工成功後、各路更有躍躍欲試之心、山海關監工趙壁素極專制、平時與私黨陳宏經趙恩祥劉維勤勾通一氣、無惡不作、待工人如牛馬、工人恨之刺骨、最近忍無可忍、乃派代表控稟京奉總局、請求撤退、連上三次呈文、總局始將趙壁撤差、但是趙之私黨仍留未存、又將工人代表景樹庭、佟惠庭二人開除、工人益爲憤恨、乃向路局提出哀的美敦書、限期答覆、不然即將罷工、

東方社二十二日天津電　京奉鉄路山海關鐵工廠職工、向鐵路局提出要求條件六、即彈劾監督、增加工資、賠償奉直戰時之損害、優加待遇等六條、彼等正設工人俱樂部、以固團結、故依鐵路局之措置如何、頗有發生同盟罷工之形勢云

湘勞動立法同盟成立

長沙各工人團體、於九月十七晚集議、到會者有土木工會、湖南印刷工會、新河粵漢鐵路工人俱樂部、工友勵進社、中國勞動組合書記部湖南分部、理髮工會、安源路礦工人俱樂部等代表二十餘人、勞動組合書記部代理主任羅君主席、報告勞動立法運動之必要、略謂北京國會開會、已有議員童啓曾等提出勞動法案、中國勞動組合書記部總部亦邀集北京各工會竭力運動、湖南各業工人理應急起聲援、又湘省議會正在議決各種法案、我們工人應即提出勞動法案向議會請願通過、安源路礦工人俱樂部代表謂、此次安源路礦工人被逼罷工、長沙理髮織造各業工人近來所受痛苦、及粵漢鐵路工人罷工、死傷百餘人、皆因勞動者沒有法律上的地位、我們須趁此時期誓死運動、使國憲省憲規定保護工人權利、尤以湖南勞動立法運動急在眉睫、鄙見勞動法案內容至少須規定五點、(一)言論出版自由、(二)集會結社自由、(三)同盟罷工自由、(四)團體的締約權、(五)工廠衞生工人保險最多工作時間最低工資限度等等皆須規定、各工團代表等相繼發言、主張即起草勞動法案、並由本晚到會各工會組織湖南勞動立法同盟、主席付表決、通過、隨即推定起草員、起草本同盟章程及勞動法案、並即以本同盟名義發表通電、

京奉路工爲粵漢工人聲援

山海關「京奉鐵路工友俱樂部」、聞粵漢路工人爲軍閥殺傷、憤不可遏、特發布宣言、盃爲聲援、原文錄下、

萬急、全國各報館各公私團體父老兄弟姊妹們、粵漢鐵路工友們此次罷工、實爲生活所壓迫、惡勢力的激成、從他們的宣言看來、眞是一字一淚、凡有人心的誰不表同情、誰不以實力去援助、何物該局長、不但不俯從工人之請、胆敢喝令軍警開鎗、向無權無勢之工人隊裏轟擊、當場擊死七人、將至斃命者八九人、被逼投水失踪者數十人、捕去十幾人、及工友們的家屬往救、也遭同樣之殺戮、一時血肉狼藉、目不忍睹、工人何辜、遭此荼毒、光天化日之下、竟有豺狼張口噬人、是不特我們工界的慘遇、亦中華民國不可磨滅的汚辱、

全國同胞們、我們工人也是人啊、也是我們的同胞兄弟啊、我們只要良心不泯、就不能坐視自己的兄弟瀕死而不救、現在粵漢路全體工友都展轉於淫威之下、力竭聲嘶、以等我們的援救了、我們要爲他們殺開條血路啊、我們要爲死者報仇啊、

羅文幹就職後無辦法

▲自稱於財政無把握

▲籌款仍不外國庫劵

北庭新受命之財政總長羅文幹、已於二十日到部、各司員參謁畢、羅氏即發表部令數道、一以第四科科長黃體濂兼代庫藏司司長、一錢懋勳回公債司司長原任、一金兆蕃回會計司司長原任、一祕書黃濬奈司禮留任、一派羅惇曧程錫庚爲祕書、至其他各祕書、因未悉新總長之突然而來、故多不及備就辭呈者、大抵尙有一番更迭、

羅氏到部後、有某通信記者往見、詢以籌欵之意見、據羅氏答云、鄙人向在法界、對於財政亦無把握、此來說不到辦法二字、純粹爲友誼的犧牲而來、第一以維持現狀、至節關止、第二過了節關、再謀整理未來之財政、記者問現在北京軍警海陸軍教育經費、與各機關經費、動則數百萬、保洛方面、亦不能不在預算之列、至少非千萬不可、是否根據張代部所定國庫劵、及兌換劵之計劃繼續進行、羅云現在舍此亦無他法、可以籌欵、如今有路走便是好的、旁人開的路、我豈不能走、由此數語、亦可見蕭規曹隨之勇氣矣、

至於次長問題、嚴璩已經如願以償矣、按嚴璩以嚴幾道兒子之資格、故上次得長鹽署、此就職後、除特別照復福建同鄉外、無大發展、悒悒下台、臨去之時、拚命運動上海江海關監督、又不能到任、故嚴氏在鹽總署領去三萬五千元、爲退休之慰勞金、此次王閣醞釀之際、嚴氏食指復動、來京運動復長鹽署、而嚴之背後、又有野鷄空心銀行爲之撑腰、希望國庫劵復活、運到外埠、兜攬押欵、此說頗爲人所信、此亦嚴氏成功之一因也、　二十一日

關稅會議討論奢侈品加稅

北京函、昨日(二十)上午十時二十五分財政部關稅研究會開會、出席委員共三十六人、已足法定數、正會長李景銘主席、宣告繼續前會、討論奢侈品問題、略謂關於奢侈品加納重稅、與各國有密切之利害關係、均居於不贊成地位、而法國酒類、暢銷中國、允爲極端反對之一國、北政府方面、以特別會議、明年正月、即將開會、現在徵集各國關稅材料、以供參考、且已電知上海修改稅則委員會蔡廷幹委員長、擬具分等辦法、以備將來提案之用、江蘇商會代表王介安言、我國出口之貨、大半原料品、而奢侈品則甚少、若能與外訂立交換條件、俾彼此互、減入口稅率、則於商賈甚爲便利、主席言我國對於奢侈品、向免調查機關、僅據海關及各通商口岸之報告、不無有罅漏之處、王介安言、上海之國貨維持會、調查洋貨之奢侈品、甚著成績、可由農商部函知該會、請代爲調查報告、副會長張維鏞言、我國關稅自由之原則、已經華會承認、當此未及實行之前、可以王(介安)代表主張之交換條件、爲救濟方法、主席宣布討論終結、對於此案、(一)由商會王介安等四代表會同政府委員四人、但組審查會、今日下午四時開始審查、(二)由農商部致函各省商會與國貨維持會調查關稅材料、以備參考、主席又提出「預定章程」案、並說明云、華會協約第四項、載現時進口稅率修改完竣、四年後、對於實在稅率、應再加修正云云、是我國修改年限縮短爲四年、視從前每十年修改一次之舊約、已進一步、然現時之修改貨價、出於協定、我因拘束、實受暗虧、前在華盛頓會議時、顧維鈞代表謂特別會議之時、可先與英代表接洽、預定公布美價章程以便省署派員協查貨價之手續、此層若能辦到、則調查貨價之自由、可以恢復云云、王介安言、預定價格一層、關係至巨、因歷年生活程度激長增高外貨入口、亦應隨時價而增加其稅率主席言、此次修改稅則、即爲增加稅率之張本、土貨出口、政府仍以乾隆年間之稅則爲準、如北京崇文門稅關、現時各貨價格、何嘗從前之三倍、而徵收一照舊有規定、殆即此意、據向來稅收協定、其大要有三、(一)認人不認貨、如某國人所有貨物、即不問貨值之如何、(二)認貨不認人、如此貨爲某國之貨、即不問其所屬之人如何、三認船不認貨、貨載某船、即以船是問、此種原則、與實際均有不合之處、故討論本案、可參照歷來稅該關條約、按出產地以定徵收稅率之標準不因貨因人、有所區別、當決定由稅務司擬具說帖、以作提議時之意見、主席又提出「海陸各邊界劃一徵收關稅之事案」附說明云、華會協約第六款載中國海陸各邊界、劃一徵收關稅之原則「應予以承認、特別會議應商定辦法、凡遇因交換某種局部經濟利益、而許以關稅上之特權、此種特權、應行取消者、特別會議得秉公調劑之云云」、其所謂之特權、係指中緬續議滇緬條約及中法會議滇南邊界通商章程續議商務專條內規定、彼此所允讓之利益而言、即英法許我以中國土貨運入緬甸北坼、准其免納入口稅、而緬甸北坼之洋貨、運入中國時、免納出口稅、我即以洋貨進口土貨出口減輕稅則之交易、惟若將進口洋貨減稅辦法取消、設英法亦將許我之利益取銷、我國必受甚大之影響、此層能辦到、彼此能準用最惠國條款之待遇、則糾紛容易解決云云、最後決定由外交條約司與稅務司調查歷年與本案條約有關者、彙齊交付審查會、議具意見書、再開大會討論、　二十一日

國際航空站建築之籌備

▲航空署呈述辦法

▲月需款九萬餘元

北京通信云、最近北政府爲批准國際航空條約起見、擬以明令頒布禁航區域、並指定廣州福州等地建築國際航站空七處、茲覓得航空事務署潘矩楹關於此事提交閣議之原呈、內述理由及辦法、極其詳盡、披露於下、

呈爲國際航站、關於航空條約甚鉅、擬懇剋日籌欵興築、以固空權、而敦邦交、恭呈仰祈鑒核事、竊查各國爲保障航空主權起見、於巴黎和會、提出航空條約簽字者、共十餘國、我國由顧專使維鈞代表簽字、並將正附約英法原本、送到本署、當經譯成華文、逐條研究、並召集各部署派員會議、並議決應行保留機稅郵件無線電三條、函請外交部提出閣議通過在案、本年九月、據本署派赴國際聯合會航空委員秦國鏞電稱、現時批准條約者、連日本已有十四國之多、我國應否批准、請早日決定等因、當即召集各部署原派人員會議、詳加討論、僉謂積弱之國、與列強締約、能平等待遇、已占優勝地位、吾國外交以來、無一不自爲風氣、落居人後、今宜利用航空條約、與各國同享利權、亟行批准、自無疑義、惟批准時期、應以曾否籌備爲斷、蓋外國飛機來華、向將航綫及經過地點、先期核准、方能入境、現時我國國際航站、毫無布置、禁航區域、亦未頒布、深恐條約一經批准、彼即紛至沓來、不分此疆彼界、勢必航綫由其自擇、航站由其自建、交涉繁興、窮於應付、此籌備航站所以宜在批准條約之先也、應由本署擬具籌備國際航站經費概數、呈由鈞院、提交國務會議議決、咨行財政部撥欵剋日籌備、一俟建設有成、即行批准、集議之下、衆意僉同、署長復以討論外交、不厭精密、函徵原簽字代表顧前專使維鈞、旋得覆函、深表贊同、署長當即督飭員司參照前年義大利及上年日本飛機飛入中國路綫成案、擬定國際飛航路綫、南自廣東之廣州、北至奉天之安東、中沿海岸、經過福州上海青島天津北戴河各地方、均擬建設航站、統計全綫、共有航站七處、一切購地建築各項事宜、約洋七十萬元、惟航空條約、現時批准、已有十四國之多、我國萬難遲緩、致誤時機、所有籌欵興築航站、刻不容緩、除會商陸軍部暨各省軍政長官、擬定禁航區域、另文呈請大總統(?)公布外、理合擬具建築航站預算、呈請察核、並請迅賜提出國務會議、議決施行、所有懇請籌欵建設國際航站以固空權而敦邦交各緣由、是否有當、伏乞鑒核、訓示施行、謹呈國務總理、(?)附呈建設國際航站預算一件、(中略)

計開、一關於購地事項、(甲)地畝、按航空條例第九十四條規定、陸面飛行場之面積、以九萬方公尺(合二百二十餘畝)爲最小、平時建設飛行場、必須較爲擴大、航空器方能自由升降、以三百畝計算、按照國有航空站、收用土地施行細則第二十五條、每畝最高價格、爲八十元、則每一飛行場之地畝、共需經費二萬四千元、(乙)遷坟費、飛行場地面坟基平均每畝以二塚計算、飛行場面積三百畝、約六百塚、按照收用土地施行細則第二十五條之規定、每塚洋十二元、則每一飛行場之遷坟費、共需經費洋七千二百元、(丙)補償費、飛行場地面所有青苗樹木房屋土井等物、應按章給予補償費、此項補償費、約需經費洋五千元、二、關於建築事項、(甲)飛機棚廠、雙列木質棚廠一座、每列寬八十英尺、深九十四英尺、需洋四萬六千元、此項木質棚廠每列可容大維梅式飛機二架、倘外來較大之飛機、似難容納、如再將前項寬深各加至二十英尺、則非木質所能勝任、且於保險關係、尤爲重要、勢必用鋼質建築、以單列一座計算、約需洋十四萬、(乙)飛行場以每畝工價五元計算、每處飛行場、約需地五百畝、共需洋二千五百元、(丙)油庫　油庫一座、寬十三英尺、深十六英尺、需洋一千元、(丁)測候所、測候所一座、建築費約需洋一千元、(戊)修械所、修械所一座、寬三十英尺、深五十英尺、需洋三千元、(己)辦公室、辦公室一座、寬五十英尺、深六十英尺、需洋五千元、三、關於無線電台及測候所儀器事項、(甲)無綫電、無線電台、購機、每台約計至少須八萬元、(建築費二萬元、購機費六萬元、)惟飛行場附近、如有無綫台、可利用之、以省經費、只於測候所內、附設一收電機、其購置機件、及安設等費、每處約需洋五百元、(乙)測候所儀器、購置儀器約需洋一千元、統計每月航站購地建築各項、共需洋九萬六千二百元、如用鋼質棚廠、共需洋十五萬零二百元、

麥柯博士教育進行計劃

▲中華教育改進社開會討論

▲以南京北京爲測驗之中心

中華教育改進社、於九月十八日午前九時開會、討論麥柯博士教育測驗之進行計劃、到者麥柯博士劉廷芳李湘宸陶知行等、由陶知行君主席、言麥柯先生是一位好朋友、好教師、好科學家的領袖、表示歡迎麥柯博士遠來之意、次由麥柯先生報告教育測驗之進行計劃如下、(甲)編造以下之測驗、一、無文字的初小智慧測驗、二、無文字的高小智慧測驗、三、用文辭的高小智慧測驗、四、用文辭的中學智慧測驗、五、用文字的大學智慧測驗、六、初小高小個人智慧測驗、七、高小與中學機械技能測驗、八、算學之四則診斷與速度測驗、九、理解式的算學測驗、十、初小高小算學四則之練習測驗、十一、初小默讀測驗、十二、高小中學默讀測驗、十三、國語朗讀測驗、十四、初小高小之默讀練習測驗、十五、書法測驗與量表、十六、書法練習測驗、十七、綴法測驗與量表、十八、標點測驗、十九、歷史測驗、二十、地理測驗、二十一、圖畫測驗與量表、二十二、普通作業方法測驗、二十三、公民資格量表、二十四、應用字彙研究、(乙)測驗施用與統計實習　一、師範中小學校實施各測驗、二、應用教育統計之方法、

麥柯先生報告調查計劃畢、張見安君劉廷芳君相繼討論、商定測驗地點以北京南京爲南北兩大中心、從此出發至各地方、由南北教育心理統計諸教授協同麥柯先生進行、後李湘宸君復與麥柯商酌在高師担任測驗科目之教授、李謂麥柯先生在中國只有一年、南北各居半年、而中國目前之最急需要、在訓練一輩關於此項測驗之人才、深望麥柯先生能分出時間在高師擔任測驗科目之教授、陶知行君謂教授一節、可由中華教育改進社與北京高師共同組織一導師會、由本社研究員與高師心理及教育教授爲導師、主持辦理、經費即由兩機關各任其半、此爲個人意見、如李校長贊同、當提出董事部討論、約定明日九時在北高開會續行討論、

日人僞造中國鈔票破獲

▲大阪警署偵獲九人

日人贋造中國銀行鈔票一案、自八月五日經日本大阪今宮警察署探悉以來、即關所管區域內天王寺村方面、有人爲僞造中國紙幣、到處奔走、籌集貲本、因派偵探祕密搜查、八月十九日、有天王寺高等女學校後面池中、發見似可用以印刷中國紙幣之鋼版十二張、乃向檢事局密商、開始向各方面調查、遂發見多數之連累者、該署司法處、乃舉全力四出活動、拘獲共謀者九名、審訊結果、均係贋造紙幣犯人、於是決定、即日解往檢事局正式研訊、犯名林勝三郎、五十三歲、住大阪市內北區茶屋町九十七番地、目下因詐欺罪、在高知縣監獄服役中、爲此案主謀犯人、辰巳康太郎、年五十三歲、住大阪市內南區下寺町二丁目一四向二番地、增本太賀郎、四十五歲、住神戶市兵庫鄉藏通三丁六番地、田名瀨捨次郎、二十八歲、住大阪市內南區高洋一番町十九番地、係鋼版雕刻師、存城福太郎、六十歲、住大阪市鶴橋町猪飼野一一一四番地、曾爲贋造日本國內紙幣入獄、松本茂三、三十四歲、住大阪市外今宮町　通一番地、山本博道、五十六歲、住大阪市內南區下寺町四丁目、鶴澤彥治、住大阪市內南區天王寺村天王寺二二五七番地、飯井粲吉宅內、迂野義三男、年五十二歲、住大阪市內南區天王寺村、大道四丁目三五二五番地、此次事件、係由迂野出資本、因民國九年一月、村勝三郎頗知中國情形、遂欲僞造中國銀行鈔票、以伊賀各張町之二葉亭女主人、迂野之妾相原娟江、二十七歲、宅中爲根據、由田名瀨製版、先僞造中國銀行紙幣十數張、作爲樣本、現在正欲行使、適爲警署拘獲云、　二十日

搜括已窮之湖北財政

▲秋節需款三百萬

▲財廳籌借無結果

漢口通信云、粵漢路工潮尙未解決、乃政潮同時又起、綠北庭明令謝石欽爲實業廳長、而能免黃永熙、並未預徵蕭耀南同意、謝本爲人所不喜、以致反對之聲、如響斯應、而尤以省農會爲最

君患腎虧遺精陽痿早洩淋濁……

上海電報局廣告　陝西渭南縣於九月一日[illegible]局通報此啓

烈、蕭耀南遂乘此拒絕、謝十八日調蕭、蕭屏不見、按他人拒謝之實際、無非爲吃飯問題、然有此無聊爭執之發生、社會一般視綫、當然集中於此、省長問題、漸漸置諸腦後、卒乃反造成任蕭耀南淸淸靜靜自兼鄂長之好機會、惟秋節財政問題、仍絕無把握、此則可爲蕭氏殷憂也、蓋軍政各費、至少必需二百萬元、方得秋節過去、洛吳現需之一百二十萬元、尙不在內、首當其衝之財政廳長鄭焯、希望實凱字營基地旣不成功盼望發行之軍事善後公債、又大遭反對、托金庫主任張廣含介紹漢口錢莊興茂等四家、借欵二十五萬串、(一說一百萬串)一分八厘息、以漢口寶塔洲兩征收局稅收抵還、又向銀團借銀二百萬兩、(一說一百萬元)以武穴蘄𨽻兩征收局稅收作抵、息亦一分八厘、原訂於十七日協定、距臨時銀錢兩方變卦、能否再談得攏、直料不定、蕭意別的不問、洛陽現索之一百二十萬、加本省急需之欠餉五個月、至少節前總要發一個月、方才鎭得住、否則無論城鄉、凡軍隊所在地均有一樣危險的、向財廳說明情形、飭速籌欵、鄭十八通電各縣局、限於九日內勢解欵項一月、三日內電復、以便通盤籌畫、又鄭曾將湖北田賦錢糧全册、槪行呈交軍需課、請按圖索驥、凡有駐軍各地、請就近向各該知事提賦作餉、以免往返、一面委員分赴四十二縣(除施南暨各特別小縣)調查完納錢糧紅簿、及田賦稅款解省存根、以杜流弊、但表明說是爲求實征實解、不許私存生息、又刻下馮濃特條陳將漢灄地畝抵借外債有功、正與使署軍需長劉子青爭長鄂財、鹿死誰手、尙不可知、而蕭耀南於批示漢灄地畝案中謂漢灄地畝、經馮濃交涉、向某處抵押八百萬元、作爲歸還軍事墊欵之用、自應照准、請卽擬稿、以便會銜咨部、但稿中不必提出馮濃條陳云云、至蕭氏不肯提馮之用意、或者留爲馮氏長財地步歟、

●魯省兵匪大激戰

▲剿匪軍被土匪擊敗

正義通訊社濟南通信云、山東匪患已遍全省、田中玉只知應付各方面、維持自己地盤、對於匪患如何猖狂、人民疾苦到如何地步、猶秦之視越、毫不動心、魯省駐軍有一師十混成旅之多、每日宣傳剿匪之聲、振滿耳鼓、不但未見効果、而前日滕嶧交界之李家寨、駐防剿匪山東陸軍補充團、竟爲匪暗襲、以致大敗、被匪擒去兵士四十餘、槍械百餘枝、其團長賀對廷受傷甚重、後有駐紮濟甯第二十旅得悉、派隊往援、該匪遂退入滕邑東山、旋得兗州鎭守使何鋒鈺、亦派軍兩營、會同二十旅及賀團、前往兜剿、惟該匪首郭安素稱强悍、盤據東山、已有三年之久、屢敗官軍、其勢甚銳、恐此翻兜剿之計劃、終歸於無功、又匪首王世昶率土匪三百餘名、身穿黃色軍服、各携步槍一枝、在泰南一帶、勢甚猖狂、日昨謀搶南驛車站、爲護路隊所覺、預先防護、匪等見有預備、未敢猖狂、遂呼嘯向南而去、護路隊亦未敢追擊、聞王匪是山東濟陽人、係新入帮者、現認郭安爲老頭子、性最慘毒、每掠一村、非手刃數人、不足以飽其慾、若不早除此獠、俟其羽翼長成、亦是魯省之大患也、

●贛法廳判決皖省學潮案

▲儲按印等處徒刑十四年

南昌函云、上年安徽學生請願省議會被衛警殺傷學生姜高琦斃命案、由大理院指定轉移南昌地審廳辦理、人地相隔、週轉綦艱、至昨始行判決如左、

南昌地方審判廳刑事判決十一年地字第一二五號、

判決 被告人儲按印、年二十一歲、安徽潛山縣人、住安慶省議會衛警李春山、年三十二歲、餘同上、曾連楨、年二十七歲、安徽南宿州人、餘同上、右被告人等選任辯護人文景嵛律師、被告人趙繼椿未到、

右被告人等因傷殺私擅逮捕監禁案、經安慶當地方檢察廳長檢察官起訴公判、嗣經大理院決定本案第一審之管轄移轉本廳、玆經公開審理判決如左、

主文 儲按印李春山曾連楨共同殺死姜高琦之所爲、各處一等有期徒刑十四年、褫奪公權全部二十年、共同殺戴秀未遂之所爲、各處二等有期徒刑八年、褫奪公權全部十年、共同毆打周自衛等二十五人致輕微傷害之所爲、應成立二十五個罪、各處二十五個四等有期徒刑一年、共同私擅捕禁周肇基之所爲、各處五等有期徒刑五月、罪係俱發、各定其執行刑期十六年、褫奪公權併執行之、趙繼椿獲後另判、 二十日

●閩法醫學會提議女律師制

全國司法會議、前接福建法醫學會來電、議決加入本屆司法會議、並推沈孝辭君代表與會、沈君業已報到、並提出採用女律師制度等、議案三件、提案云、(一)中國應採用女律師制度、查英美兩國、均已實行婦女充當律師之任務、英國第一任女律師者、爲烏鸞儂夫人、美國第一任女律師者爱德蒙夫人、我國留學歐西之婦女、畢業於法科大學、或專門學校、亦大有人、且國立北京大學、及國立北京法政專門學校、北京協和大學、已准女子同學、則是項人才、當無缺乏之虞、蓋女子任事能力及責任、並不遜於男子、且可以增長女子自立之天性、及服務社會之能力、是以本會認爲有理由、本案可以成立、(二)對於法庭上之改良、吾國法庭上、應改良之事項甚多、本案所注意者、分爲三欵、(一)對於制服之振作、(二)律師席應與法官席同等、不宜稍有高下、(三)旁聽席上、應許婦女參入旁聽、(三)對於檢驗制度之改良、法醫之學、歐西法治之國、視爲要務、我國古來重視仵作、檢驗無方、每有誤致人命之虞、其所依據、則以洗寃錄爲宗、諮諸新學明理、尤多未合、此中國法醫之亟當改良者也、考法醫之學、始創於西歷一七九○年、至今大臻完備、我國宋代孝宗時、已有洗寃錄一書、歷世依爲佐證、前淸康熙間律例館會萃各書、校正洗寃錄、乾隆間部頒圖格以便檢驗、淸之末季、始有定議於各行省設審判衙門者、均於上級廳內、設立檢驗學習所、以資研究、未始非求進之策、雖然、我國法醫學術、早有規模、至今尙未臻完備、歐西各國、反駕而驅、誠爲可惜、今者我國於太平洋會議、已議決收回領事裁判權、日國際視察團來華、考察中國司法情形、與國權大有關係、司法部正籌備整理法政、以供外人之觀聽、實千載一時之機、萬鈞絲髮之重者也、福建法醫學會、業已組織成立、專以研究檢驗之學術、討論改良之政策、對於改良之策、分爲二欵進行、(一)於各行省高等法院內設立檢驗講習所、培育專門人才、(二)指定中西醫士、辦理檢驗事務、取銷檢驗官吏、可以節省經費、並能實得公平之鑑定云云、

●安慶短簡 (四)

望江縣入秋以來、江潮大作、始則同圻永興兩圩、先行告潰、繼則同德大順新洲等處、亦相繼淪胥、且新洲淹斃搶險者數人、昨又颶風頓起、永固圩又入險境、葦洲淹沒甚多、近日風勢稍平、未潰各圩不知能否救護、可免後患等情、呈報省署查考、

各縣丁漕、各局厘稅、向有督征員之坐催守提、委任期一年或半年不等、後因興事無濟、頗涉調劑貧員之嫌、遂令取消、現聞財廳仍援前例、遴派此項督征員至三十名之多、將來不卜果有催提之效力、亦坐領乾俸云、

北內部咨行到皖、謂禁烟問題、關係中央條約、玆奉令特派禁烟大員、如安徽福建爲薩鎭冰、陝西湖北爲李公佚、新疆甘肅爲孫道仁、熱河綏遠爲程道先、會同本省軍民兩長、查勘烟禁云云、

許省長以本年秋潮盛漲、除令各縣搶護圩隄外、並電致上海招商怡和太古日淸各公司、轉飭各輪、於經過廣濟圩、一星期內開慢輪緩行、昨已得該公司等復電照辦、 二十日

●法日兩國文藝上之提携

▲巴黎東京輪開美術展覽會

▲明秋開第二次會於東京

世界新聞社神戶通信云、去年五月間日本政府以比國京城將於秋間開萬國美術博覽大會、特派東京美術學校敎授和田博士爲日本代表、赴比參加、和田爲日本名畫師、譽重一時、取道美國赴歐、抵紐約後、接東京電令、以比京萬國美術大會將展期開會、令改往歐洲各國考察美術、維時法日兩國畫家商定每年在巴黎東京輪流開法日美術展覽會、藉以研究美術、增進兩國睦誼、第一次會定於本年四月二十日起舉行、至六月三十日閉會、日政府卽派和田爲代表、參與會務、今會事已畢、和田氏乘箱根丸郵船回國、昨抵神戶、據其報告、法國政府對於展覽會事、熱誠贊助、照料日本美術品之運送、非常周至、開幕日法總統親臨會場、參觀一切、報紙及一般公衆皆深爲贊美、巴黎人士傾城來觀、外國旅客赴會者甚多、均予以好評、陳列品中最有價値者、爲東京帝國博物院中珍藏之日本古代美術品數件、經該院特許、借出陳列、此數品均爲日本國家所有、具希有之歷史價値、最爲觀者所歎賞、此外畫及美術品經法人購去十件、內有古畫一幀、爲法政府選購、擬陳諸盧森堡美術館內、第二次展覽會已定明年秋間開會於東京、彼時日本文部省每年一度之美術展覽會將同時舉行、法國著名畫家哀曼勤氏 M. Aman-Jean 已宣言願於明秋來日與會、並携法國現代畫家名畫百幅陳列會中云、

●朝鮮人口之最近調查

▲較五年前人數激增

▲總數八○四七八九九人

中國通訊社云、據最近報告、現在朝鮮之人口總計一七・四五二・九一八人、內日本有三六・七六一八人、朝鮮有一七・○五九・三五八人、中國及其他各國共二五・九五二八人、此與民國五年前朝鮮總人口數爲一六・六四八・一一九八人、日本三二一・九三八人、中國及其他各國共一八・○一二人、比之前五年間、朝鮮實增加總人口數八○四・七八九九人、內日本人增加四六・六一八人、朝鮮增加七五○・一七九八人、中國及其他各國共增加七・九三○人、以比率計之、要以日本人增加佔最多數、又朝鮮總人口數、男女比率則男似稍多於女云、

●黎元洪令

九月二十一日 特任財政總長羅文幹兼鹽務署督辦、特任財政總長羅文幹兼幣制局督辦、任命孫培爲內務次長、任命林彥京爲內務部參事、李鴻程爲江西陸軍步兵第二旅旅長、朱恩銘爲江西陸軍步兵第一旅第四團團長、鄧如琢爲陸軍第九混成旅旅長、王崇元爲陸軍第九混成旅步兵第二團團長、河南全省警務處處長鹿鍾麟另有任用、請免署職、鹿鍾麟准免署職、任命劉郁良署河南全省警務處處長、直隸菸酒事務局局長徐世襄請免去本職、徐世襄准免本職、任命楊紹曾爲直隸烟酒事務局局長、海軍總司令公署書記官長吳山懇請辭職、應照准、任命汪森寶爲海軍總司令公署書記官長、張準爲書記官、署交通總長高恩洪呈請任命宋建勳署技正、應照准、

快信

南京

▲旅甯皖人昨開同鄉會、因到會人過少、今日繼續開會討論贛事、

▲齊督電徐州畢化東團長督率所部協剿豫匪、

▲無錫各公團電呈請將無錫開闢商埠、兩長已轉電院部核辦、

▲東海縣知事陳世恩翰檢縣知事王佐良、僉擅縣知事翁有成、均有撤換消息、

▲齊韓兩長昨電京賀新閣成立、

▲省警廳近日緝獲販運烟土人犯十餘名、已一律解送地檢廳訊辦、惟聞若輩富有資財、解廳後、多半罰繳罰金、卽可開釋、

▲銅元充斥、價値日跌、聞係院省兵輪隨時運入所致、兩長昨再令飭警廳督同長警切實查禁、

▲海軍總司令杜錫珪、昨日下午五時晤齊督、談二小時、

▲齊督昨日起、每日上午七時至十時起、小營閱操、見客改爲下午三時至六時、

▲甯總商會昨接通知、第四屆全國總商會聯合會改在南京舉行、

▲齊督昨委省議員周毅陳充名譽諮議、又前江南水利局長沈佺昨偕官產處長曾樸謁、

▲北農商部函甯總商會、調查收買鉛銅鐵錫等料五金商店及營業狀況、又令蘇實業廳稅區稅每畝仍繳五元、仰卽通告礦商知照、

▲省署昨准北內部咨開請將烟禁案件材料隨時詳細報告、以憑彙集編輯在案、現屆塡報之期、亟待彙轉相應咨請查照、

▲財廳昨再嚴切令飭知事籌撥欠發敎育經費、並限至遲不得過舊歷秋節前、

▲北外部電兩長催將前認定太平洋會議經費剋日滙解、兩長昨令財廳籌措、

▲北內部咨請兩長遵照前頒淸鄉辦法、積極進行、

▲警務處派米飛廷王震東等十一人、分赴六十縣視察警務、

▲有人告發三年前南門外西街烏龜橋某婦謀害親夫案、地檢廳長派陳檢察官勘驗、

▲北財部新訂洋貨收稅辦法、令飭蘇財廳金陵關轉令各關卡試辦兩月、

▲提省署委張迺端赴鎭江查案、財廳委曹文淵守前任豐縣余知事交代、周恩緒赴奉賢會勘棉稻被風災狀、俞志善赴太倉縣會勘棉稻被風災狀、俞錫麟充無錫丹陽驗契委員、

醒二十二日

時評 二

羣衆運動與宣傳

江西的民氣沉默已久了，江西的公團，含鉛性質的多，含鐵性質的少，至於這些公團的領袖人物的氣節，我尤其早聞放過來。我前幾天聽說江西各公團向蔡成勳請願爭回省長印信的消息，我以爲不過是鬧鬧兒戲張虛幌子罷了，誰料居然認眞罷市罷工起來呢？

好了！「士別三日，便當刮目相待」，江西人民可算不是無恥的人民了！然而我們要知道這回江西人民的舉動，不是各公團領袖指導的，乃是人民覺悟，督促各公團領袖，使不得不代表民意而一致進行，

於是我們知道，一件事的邪正是非，苟明白普及於一般羣衆的心中，則羣衆意志的表現，羣衆運動的潮流，無論如何，抵當不住，絕非少數鬼蜮所能破壞，少數鬼蜮所能破壞的，必定是還沒有明白普及於羣衆心中的是非。以後要革命徹底成功，還是先努力宣傳主義，使明白普及於羣衆心中吧！

(寥石)

醫虐者鑒

治瘧者請向海上大新街孟淵旅社 醫醫專家林自由處研究 應診時間每日下午由二時至五時止逾時不候 遠省患病者亦可通信配藥○索章即寄○本埠函詢病況恕不覆答○

萬源昌義記珠號

本號向設在新北門內… 光精元珍珠等貨 … 良早稱顧客 … 包退回換竭誠相待 … 元珍珠特別優價 … 迎之至

靈驗 萬金油

內科 外科

霍亂吐瀉 絞腸痧痛 感冒風邪 時行瘟疫 芥瘡癬瘡 跌打刀傷 手足腫痛 毒蛇咬傷 風痰鶴膝 遍經消滯 手足酸軟 消除百病 湯火接骨 花柳中毒 瘰癧核痛 無名腫毒

呀華僑是諸君信仰的是諸君歡迎的今有仰光永安堂虎豹大藥房所煉製的虎標萬金油頭痛粉各粉能治百病功效靈驗南洋土人海外同胞早就稱讚介紹是聖藥現在因愛護同胞的緣故特運回本國來報答諸君信仰歡迎的好意請諸君試試就可曉得這藥的能力並功用了

用法

內科 用油少許和茶服下立可見效但服後須避冷風侵入

外科 凡皮膚各症將油搽於患處每日三次便可立效

◎主治之病甚多請看包內說明單

立止頭痛粉

風邪頭痛 逆氣上冲 雷頭風痛 不論久暫 鬱火頭痛 陰陽虛痛 頭昏目眩 即服即止

用法 凡患頭痛頭昏者用一包和清水送下即服即止或冷茶亦可倘病重則多服一包必保全愈如其不愈將錢奉還

代理處

五洲大藥房 總商會售品處 粹華分總發行所 中西大藥房 中英大藥房 華英藥房 中外藥房 大陸藥房 南洋藥房 華美藥房 濟華藥房 東方公司 永安公司 先施公司 上海商店 鴻興發行所

上海總經理 華僑仁發公司 雲南路會樂里二百七十二號電話中央二○五四

仰光永安堂 虎豹大藥房 主人胡文虎豹謹白

新發明 耐洗濯 最輕爽 上等的 A.B.C. 內衣 短袴

乃用本廠新發明一種ABC(雞悲思)布所製成的。可作常服穿。很好看的。擯時式樣。男女各界適用。

秋季唯一內衣也。

上海中國內衣織布廠製造 麥根路S六九九號 電話西二九二○號

本埠永安公司、先施公司、外埠如 北京 天津 廣州 香港 汕頭 廈門……等處之各大洋廣貨店均有出售

中大男裝內衣之一種

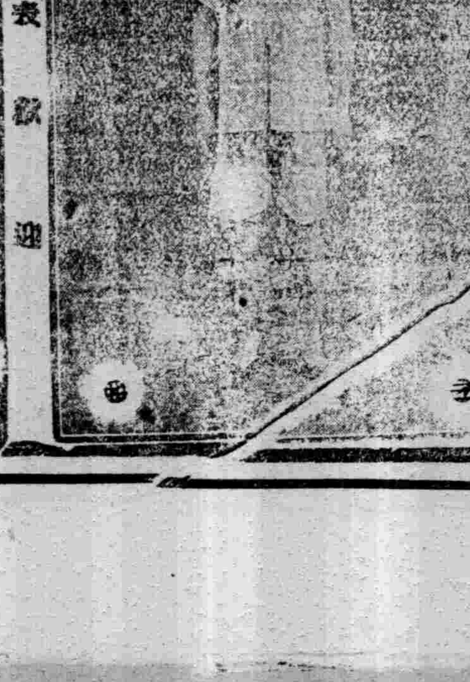

正威藥房

臌脹藥

有此妙藥可以無憂 如若動刀性命必休

臌脹一症是膀胱氣化不足淸氣不能升濁氣不能降致日漸膨脹腹大如斗成爲…

臌脹無憂丹

購法 定價 … 總發行所 … 正威藥房啓

地方新聞

叛兵仍在做打刼生涯（廣州）

廣州昨十四號午。西堤大新公司二馬路。忽聞喊搶聲。繼以鎗聲一響。計有兵士四人。闖入九區署毘內西興中某店。搶去銀毫數百元。即行逃遁。店伴尾追而出。沿途呼賊。該兵即拔鎗恐嚇。店伴弗懼。追喊如故。惟各崗警均畏縮不敢截捕。直追至西堤二馬路。大新公司左近。有衞生隊兵二人。行經該處。睹狀。即上前拘捕。該兵放槍拒捕不中。衞生隊兵即將二兵按倒地上。餘三人見勢不佳遁去。大漢彼捕。即解交該管九區二分署。旋由該署轉解九區正署訊辦。又兩作午十二時半。與隆街。警笛大鳴。有一穿點梅紗衫黑膠綢褲。戴軟草帽之强徒一人。飛奔向長堤而出。後有類苦力者二人。銜尾緊追。頻呼搶刼。該搶匪走至驗貨廠旁。因追急。即在身上取出銀包棄去。其時已有警察六人協追。惟以該搶匪持有無柄駁殼鎗枝。不敢下手。仍隨之向東而去。及至大新公司前。該搶匪已躍登手車。爲警察喝之使下。該搶匪躍下時。急將手槍轟擊一響。適其旁有便裝偵探。即乘勢將其擒獲。該匪被擒後。始將手鎗棄去。該便裝偵探。隨交由警察協同事主。將其帶回九區二分署訊辦云。

聞所未聞之蝙蝠黨（寧波）

鄞縣城廂匪徒本已充斥。平時白日路刼之案。層見迭出。居民已有惴惴自危之苦。乃近日又有所謂蝙蝠黨出現。匿居江北江東城中等處。該黨以兩人爲一組。據傳其凶器不用利刃手鎗。祇有一形如大號香烟盒。內有機關。一觸即發。盒內即伸出一鐵手。鋭利無比。被其觸者。在腹部則能鈎出腸臟。在頭部則能挖出眼珠。該匪黨等在夜靜僻隅處。施其伎倆。初則借此恫嚇。以達其刼取財物之目的。如不遂其欲。則即施其挖眼鈎腸之殘忍手段。日前有城中人陸某因看坟地。在江東新河頭雇朱新發快船。赴東南鄉橫溪相近標斜地方。駛至白鵠橋。該船夫對陸某言。二月間我往怡園洗浴。有小寶寶（城中初小茶坊主）亦在洗浴。於見其座上有香烟盒子。以爲香烟。我開盒欲取一枝。不料觸動機關。伸出尖針。追小寶寶洗罷出來。見盒移動查問。我答以出情。彼說盒內非香烟。係毒針。近身即可送命。據小寶寶說。現在寧波共有五對。城內三對。江東兩對。針分雌雄云云。陸某車巔返甬。即告知偵探隊長俞康樹。俞隊長聞訊後。即偕稱赤至該處看坟地。仍僱朱新發之船。僱就後一面即與二區署長韓樂書密商捕拿方法。以該船夫爲本案主要關係。遂飭探至朱處。佯說韓署長亦欲同去。囑朱及船夥傳時新同去肩鋪蓋。誘入署中。韓君即研加訊問。朱新發初不肯供。後由陸某及傳時新證明。當時確有此言。朱始實供。後俞隊長將朱帶隊復訊。口供全改。並謂蝙蝠一物。實未見過。係由某茶坊內茶客說起。昨晚尙覊押隊中。以待續訊云。

不速客深夜被殺四人（全椒）

安徽全椒北鄉管家壋坊某村張大元。佃種坊內公田有年。本月七日。其家來有張六張咭吧各帶妻子兒女七人。自通姓名。聲言與大元故父素有舊交。特來看望。是夜即宿其家。詎夜間突來多人。各持刀叉。言我等係跟來報仇。與汝（指張大元）無干。切勿多問。一時刀殺叉戳。竟將張六父子張咭吧夫妻四人登時斃斃。蜂擁逃走。除張六之妻脫險外。僅留數歲兩女孩未加害也。其張咭吧夫妻屍身肚腹剖開。腸拖滿地。妻懷有孕。胎兒之腿拖于肚外。其狀至慘。目不忍睹。次日往觀如堵。昨該處地保已報告官廳檢驗矣。

大王廟小工之激戰（漢口）

漢口大王廟之江西幫之小工與本地之葛店幫。因爭碼頭時常發生爭執。十七號晨該二幫又因爭碼頭之故。釀成大械鬥。查江西幫多住石碼頭至萬安巷一帶。是日一呼即集數百人之衆。本幫則僅八九十人。在水電公司側邊之灰山上。互相激戰。途爲之塞。當地崗警即回署報告。隨有休暇警士數十人趕至排解。詎江西幫不服。反圍住警士朋毆。打傷數人。並用二尺餘之長刀洞穿某警之腹。其餘警士見勢不妙。又奔回署。由電話電知居仁門之鎮守署。派兵四十名會同警士三十餘名前往彈壓。始將江西幫之凶犯捉獲。約計三四十人帶署。並挨戶搜查。江西人此次大械鬥。本幫內幸有拳師二人。能招架數十人。故只打傷十餘人。江西幫雖有四百人之多。反傷二十餘人。死二人。而江西幫殺死警察一名。受重傷者二名。其目無法紀。已可槪見。

暗殺親子被妾控告（吳興）

吳興南鄉石塚地方。有農民某甲。家計尙裕。家庭間不相輯睦。而以父子之間爲尤甚。其子娶有一妻一妾。本月上旬。不知何故。某甲突將其子暗中謀斃。業由其妾呈控縣署奉諭准候相驗後。再行究辦在案。現因河水泛漲。水流湍急。官廳下鄉。頗形不便。故將屍柩載至東門外義塚地下以便報請開驗云。

老官廟之離奇命案（漢口）

漢口太和橋正街魏丁氏。夫早故。一女名巧姑。現年十四歲。幼許老官廟河街王董氏之子爲媳。魏因家貧。於去年冬月。將巧姑送王家童養。詎王董氏素性悍躁。對待巧姑。素有苛虐之稱。月前魏丁氏赴鄂城探親。比及回漢。則巧姑業已失蹤。詢之王董氏。王言巧姑往爾家。爾何佯爲探問。雙方爭推不下。越日忽有漢陽之敦實善堂。在中碼頭撈獲女孩屍一具。面目被水浸壞模糊。魏丁氏往視。頗似巧姑。即向夏口檢察廳報控。檢廳莅場驗明。將雙方帶廳查訊。奈魏丁氏所供伊女。係已裹之足。而檢廳所驗女屍。約十歲之譜。係天然足。乃已死之屍。與魏氏之女情形不符。魏女失蹤。則又不可掩之事情。檢廳對此頗有爲難之勢。

老者因糶米擁擠壓斃（蘇州）

蘇州函。前日爲蘇城豐備義倉平糶之末期。有住居張香橋機戶王某。年近花甲。前往糶米。因人多雜衆。秩序紛亂。致被擁擠。一時兩便齊流。當場昏厥。旋用竹榻抬回。延至傍晚身故。

警董被控之批語（松江）

松江警廳第四分駐所警董楊文若。以酷嗜鴉片。魚肉鄉民。被東外及華陽橋一帶商店及紳商顧某向省道兩署控告。省署批稱所控楊文若吃烟等欵。仰松江縣知事查復。道批謂楊文若酷嗜鴉片。不滿人意。仰松江縣知事稟公查復。勿稍偏私等情。至呂蕩鄉自治委員梟琨。公函縣署。有楊文若以警董自名。管轄呂蕩鄉。究竟警董職權如何。希即明白示知等語。

吳門書家鄒寒篆字潤例

楹聯 三四尺三元 五六尺四元 八尺六元　中堂 同上　屏條 每幅減半　堂匾 六元　齋額 三元　扇面 二元

馬克思原著 僱工與資本 譯刊預告

此書係河上肇君最近改譯以馬克思原著爲底本加以注釋[illegible]爾之修訂及河上君之脚註較其他譯本完善特爲譯出以供[illegible]

何樂而不爲

人壽保險之起原在適應人類互助之精神及國民儲蓄之德性而其效用則不幸者既可藉他人所蠲棄之錙銖以補助其身後幸者又可於助人之外屆時收回保本積少成多供其需用故投保壽險自互助方面言之不啻爲慈善事業而自儲蓄方面言之則又娛老贍家之絕妙方法也爲人爲己兩有利益諸君何樂而不爲

金星人壽保險總公司設上海四川路香港路口章程函索即寄

百餘年老字號歷代祖傳搜滅花柳元祖

廣東洪桂昌天下第一白濁丸

此丸啱治五淋各症即食即好銷流千萬有多　每瓶一元

花柳藥皇 扶元搜毒膠　單料五員 雙料十員

此膠啱治五淋府疔痔漏横痃魚口便毒楊梅墜毒不拘墜由大小二便出清內毒古今第一之聖藥

鵝喉散一元　骨痛丸一元　臭狐散一元　補身生水丸五角

省港佛江澳河南各字號　上海虹口東武昌路門牌六百一十五號開張

三星實業工廠

電光牌毛巾之五大特色

（一）塞漏卮　原料各物純用本國 權自我操利不外溢

（二）裨衛生　質地柔軟毛絨棉密 既能潤膚又可拭垢

（三）便餽贈　紅檔鮮艷色澤潔白 裝璜美麗光彩耀目

（四）值物美　織用電機染用新法 較舶來品過爽不及

（五）價值廉　志在愛國振興實業 不牟厚利但求發達

廠設上海閘北　實

振華油漆有限公司　商標註冊

本公司自設廠製造飛虎雙旗牌各色國貨油漆以來頗蒙暢銷且有應接不暇之勢故特擴充製造預備多貨之出產額以應顧客廣而推廣主營業無缺除各色油漆外並製上白鉛粉鋅粉各種生漆白石膏粉光粉及各丹顏料等均皆價備亦克己賜顧諸君請向虹口天潼路一〇三號發行所接洽電話（北）一〇六一一製造場小沙渡

診所 南京路轉角勞合路四百二十一號

時間 上午十至十二點 下午三至五點

廣東種德園著名夏令要藥

本園監製夏令國貨藥品靈效超羣久已遠近馳名前蒙農商部國貨展覽會嘉獎一等足見藥料眞誠定非虛語玆將要藥略列以備 君惠顧有所問津如蒙同行批購取價格外從廉

（價目）每枝一角半　（價目）大號二角半　二號二角　三號一角半　四號一角

十滴痧藥水 大一角 小五分　救急濟衆水 每瓶一角 辟疫消食　種福丹 此丹乃自製國貨功效勝於仁丹 大包一角 小包五分　痧氣丸 八寶紅靈丹 諸葛行軍散 麝香臥龍丹 時症白痧散 以上每瓶一角　飛龍奪命丹 每瓶三角　珍珠百勝散 大瓶二角 半小一角　午時茶 每盒二角　甘露茶 每包一分　范志神麯 每塊一角　萬應如意油 每瓶五角 小五分　止血止痛一角　玉樹神油 大瓶一元 中五分 小二角　創製如意油精 大號二角半 二號二角 三號角半　茄楠香珠 花串每一元 素五角　茄楠辟瘟香 牌每塊二角　化痰止咳橘紅半夏露 每瓶一元　止咳藥茶 每盒五角 每包一角　薄荷冰 薄荷油 批發公道

○外埠函購立即回件以上各藥難以盡錄另備丸藥全集函索即寄 總發行所上海河南路老巡補房對門種德園老藥局 電話中央五一〇六號

肥兒珍品

尊夫人如何可以供給之

嬰兒最良好之食品即其母親之乳汁是也所以欲得嬰孩强健肥壯必先有其母親强健乳汁濃厚有力也倘若尊夫人血薄氣衰瘦弱無力時多疾病則乳汁減少且亦稀薄無力嬰兒必受影響嬰兒痩弱無力胃不消化肺體不强難期循序長大因質弱如此投以他種食品亦不能消化也是以所最關緊要者即尊夫人產後即需滋補調養其營衛使速即復原俾其消化有力得能胃口增進多食滋補飲食則乳汁多而有力嬰孩生末有不肥美强健者矣此等良藥首推韋廉士大醫生紅色補丸並無他藥可與之比擬係天下馳名補血健腦之聖藥能使身體强健精神復原在此三十餘年之中已曾救治千萬男女之患血虧者矣乳母即腦經疲服用是丸立即有一增添乳汁濃厚且足酸力兼治虛弱背腰上楚精神不濟等患產後海孟納拉路廣育志科醫院女西醫曹余新先生來示云就大閱歷而知韋廉士大醫生紅色補丸之功最爲遠勝別種補血之藥也即如幼女少血或婦人經水不調等患是丸有獨一無二之奇功凡婦女腰頭痛腹痛胃不消化口吐清水等症均係血薄氣衰所致丸能生乳汁並令乳母有力飯後服用二三粒能使痛致也余曾以大醫生紅色補丸治之莫不立奏奇效且是嬰孩茁壯也韋廉士大醫生紅色補丸凡經售西藥者均有出售或直向上海四川路九十六號韋廉士大醫生藥局函購每一瓶中國大洋一元五角每六瓶中國大洋八元郵力在內閣下曷不速購韋廉士大醫生紅色補丸與尊夫人試服之俾得乳汁濃厚嬰孩强壯也

閣下樂於赴宴否

如若樂於筵宴則難免飲食過度胸悶飽脹之患倘能於散筵之後立即呑服紅色清導丸一粒以助消化則必得舒暢之康樂也即如北京德勝門內醇王府大書房陳玉先生來函云鄙人夙患胃口呆滯大便乾燥胃腸漲滿之症屢醫不愈既經試服貴藥局清導丸夙疾頓除心神一爽銘感之餘謹伸楮素以鳴謝忱祈登各報以惠同人也紅色清導丸專治大便秘結肝火上升疾病頭痛肝經太熱皮膚諸恙且令人氣芬芳凡經售西藥者均有出售或直寄郵票大洋六角至上海四川路九十六號韋廉士醫生藥局函購原瓶郵奉清導丸一瓶每六瓶大洋三元郵力在內

農商部註冊　國貨展覽會特等獎

中國精益眼鏡公司

銀牌　香港物品研究會特獎金牌　護防假冒

總公司 上海英大馬路泥城橋東

分公司 北京天津濟南漢口長沙香港廣州杭州南京

本公司爲中國首創發明自製各種料鏡片之第一家自出品以來頗承各界稱美即西洋各國光學專家亦稱爲國無二之新製品　蓋非特驗目配光運機磨片量面裝架種種專門技術爲患顧諸君所目覩即自製金銀各式鏡架亦無不精益求精力求新異因不敢以不對光之鏡片損人目光亦不肯以不真實之偽貨自損名譽玆將本公司諸特色再佈於下（一）電光驗目室及磨片各機坊可領客參觀以表新異（二）本公司係美國畢業光學專家所組織故不論遠近斜正散光各片凡東西洋專家所能造者本公司無不照造照配（三）光片既係定制同然既配光定貨後極遲至一星期亦必出貨（四）本公司所製中國真金架包用包換（五）本公司爲便利購客起見特於自製金銀各架外添備西洋時樣及夫金兩種亦能按照各人面部裝配

電話三千八百九十五號

依巴德電器行

英界廣東路十三號 電話五百七十號

美國搖頭電扇

每把十九元 每把廿五元

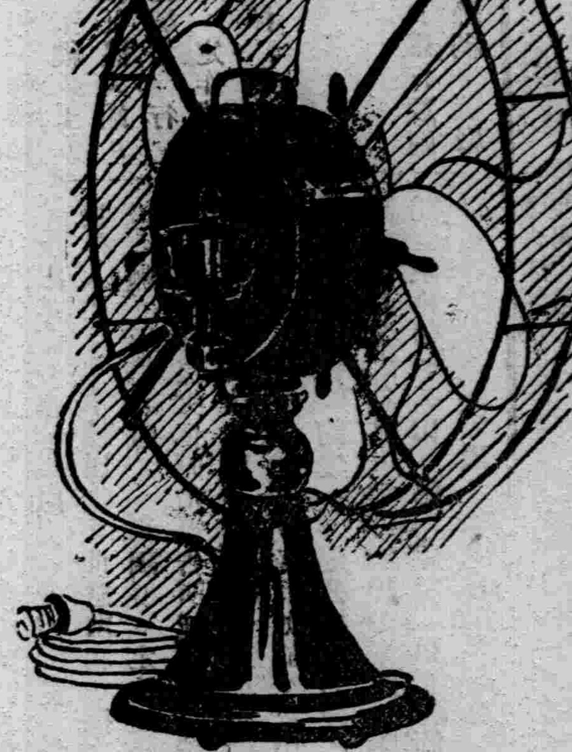

中秋送禮 冠生園食品最宜

中秋佳節。普通送禮俱用月餅。習慣使然。不過取其形式而已。冠生園發明精美果子如陳皮梅。梅精。南華李。陳皮欖。共和果子。鐵盒菓汁牛肉。鐵盒結汁牛肉。以上各種特裝大盒。裝璜雅緻。面積尺餘。鮮艷奪目。送禮非常名貴。且得人人歡迎。每盒大洋五角。上海冠生園啟 發行所九畝地拱辰路。漢口支店後城馬路。上海分銷處南京路先施公司永安公司福和公司老大發房天祿永安利申成昌老久昌開利公司惠通號均有代售

上海大同春中西藥房

北四川路 武昌路口 商標

神聖油 大瓶五角 中瓶二角半 小瓶一角

大地同春酒 每瓶小洋五角

神聖丹 大瓶五角 中瓶二角半 小瓶一角

十靈救急藥囊內容

此藥囊特選古今經驗良方。配以純良之藥十種。置一囊。奏效如神。取攜甚便。誠居家行旅之袖珍要品也。行旅不可不備 居家不可不備

十靈神丹 十靈神油 十靈霍亂藥 十靈退熱藥 十靈開胃藥 十靈滑腸藥 十靈頭痛藥 十靈喉痛藥 十靈[illegible]藥 十靈[illegible]藥

每囊大洋四元

零售所 本藥房及各埠代理處 [illegible]

專門治咳 醫生唐拾義咳丸

咳必起於微而始於漸。若不防微杜漸。日久成痨。病勢日增。而治療之法不易。故受患者不可因咳疾之微而遲延自誤。亦不可因病之久而以為無可救藥。聽其自然。此皆非正本清源之道。唐拾義大醫生久咳丸為治咳聖藥。初患久病。悉能藥到春回。非尋常藥石所可比。試觀報章中西各埠揚久咳丸之治驗者千萬人。此足徵名不虛傳也。每瓶一元。[illegible]

日本政府下令排斥中華商人 全國對之當生若何感想

滬上新裝束流行品消息

滬地婦女裝束。競尚時新。故小沙渡路勝德織造廠所製絲邊。裙邊。魚鱗邊。彩銀邊。空花邊。雲霞邊。電光珠邊。以及各種彩色緞包扣。名目甚多。現聞該廠新出之彩色緞帶邊。銀花緞帶邊。彩色銀花緞帶邊。最受女界歡迎。滬上既風行一時。各省之銷路亦大暢。實有供不應求之勢。足徵婦女界日趨於華美矣。健南按白利南路中華工業廠之月娥牌各邊銷路亦如是暢旺。並設有通信貿易部合併附註

房屋需用塗料時 請用雙斧牌各色油漆

君便知其優綠雙斧牌白漆發明最早經驗亦富其餘色漆亦可想而知每桶內當有銅圓十枚奉贈提倡諸君

冠生園新食品

本園始創發明結汁牛肉。菓汁牛肉。陳皮梅。陳皮南棗。皮欖。共和果子。價廉物美。裝璜雅緻。旅行居家。送禮均甚合宜。提倡國貨者。尤當注意。

發行所上海九畝地 支店漢口後城馬路 各處均有代售

中華皂

中華皂計有商標四十餘種 香味好 牌子老 易推銷 商標多 印刷妙 價目函索即寄

中華興記香皂廠

廠址 虹口岳州路 發行所 二洋涇橋東林義記 各地洋廣貨舖均有出售

秋風起矣

勸君速購純絨國貨暖肚 順風牌 可以預防痢疾 常保君之健康也

經售處 三馬路廣昇祥號 法新租界九十九號 利華襪廠出品

國貨行銷國外之商標

廠名	商標	出品	廠址/發行所
三新染織廠	三星牌	綫呢 嗶嘰 鳳尾 蔴紗 花紗 條布	廠址 小南門外中國圖書公司原址
ㄨ三友實業社	三角牌	毛巾 浴衣 床巾 睡園 床布 浴鞋	廠址 北四川路華德路底檬子間Y十六號半
ㄨ中國化學工業社	三星牌	粧品工業品皂 化學工業品香	廠址 檳榔路 發行所 何南路四四四
開林鉛粉公司	雙斧牌	鉛粉 鉛丹 白漆 各種顏色油漆	廠址 閘北天通路後面江灣路
羣明針織廠	電話牌	絲襪 線襪 毛襪 蔴紗襪	發行所 南京路餘興里 電話中央三一八三
ㄨ足安電機襪廠	五星牌 風船牌	紗襪 絲光線襪 蔴紗襪	廠址 虹口東有恆路一○四五 電話北一五四三
南洋家庭工藝社	三羊牌	梅蘭霜等化粧品	廠址 閘北大通路
利華絲襪廠	順風牌	國貨暖肚及絲襪	廠址 法新租界九十九號
振華油漆公司	雙旗牌 飛虎牌	三羊牌鉛粉 各色油漆 打石粉	廠址 閘北潭子灣 發行所 天潼路一○六號
振豐棉織廠	紅星牌 鐘塵牌	汗衫 衛生衣褲 絨領巾 衛生絨	廠址 法租界巨籟達路 電話西一七八一
興祥棉織廠	牛女牌 和合牌	汗衫 衛生衣褲 絨巾 衛生手套	廠址 麥特赫西脫路 電話西二○四四
永和實業公司	嫦娥牌	牙粉 香油膠 各種化粧品	發行所 老北門財神弄口
ㄨ雙輪牙刷公司	雙輪牌	各式消毒牙刷 式樣均係新穎	發行所 四馬路中市商報館對面
自求鈕扣廠	多福牌	各種螺甸鈕扣	廠址 公共新租界康腦脫路 電話西二二六八
ㄨ金錩粉紙廠	梅蘭竹菊	婦女裝飾用粉鏡 粉紙	廠址 虹口蓬路K一三四一號 電話北二一五八
ㄨ粹華藥製廠	紅心牌	杏仁精 清血片 構技寶 伏虎丹	發行所 大馬路P六一號 小東門中華路
ㄨ家庭工業社	無敵牌	各種牙粉 化粧品 牙刷 絲襪 果子露	廠址 新西門外新馬路
鑄豐搪磁公司	三勝牌	各種搪磁器皿杯盤鍋爐 色色俱全	發行所 法租界永安街普安里三號
ㄨ愛國公司	機織圖 五羊牌	凡毛巾 領巾 絲襪 紗襪 蔴襪 毛襪	總店在紫來街 電話中央四三五六

凡廣告中有此ㄨ記號者 上海河南路甯波路口商店有出售

勝德織造廠

女子服裝上用 裙邊 珠邊 花邊 空花 邊水 浪邊 魚鱗 邊緞 包扣 者惟勝德織造廠為最優美 緣勝德為仿造洋貨工廠之老前輩 迭經賽會 得有獎憑

中華全國工商協會 上海江西路五十號 電話中央三九八四

中華工業廠

上海白利南路四百號 通信貿易部電話西一六七○

飛艇牌 汽車牌 中華葛 彩色被面 絲襪綢緞 絲紗汗衫 毛絨帽子 魚鱗邊 空花邊 絲織圍巾 緞包扣

月娥牌 警鐘牌 珠邊 緞帶邊 絲襪邊 純絲襪帶 裙帶邊 寬緊帶 扣子邊

狗頭牌

絲襪 線襪 蔴紗襪 毛襪

上海商品陳列所最優等獎

鴻興廠 質堅固 貨物多 價又廉 一個月 欲購買

織襪精 甚牢韌 任選中 都歡迎 大贈品 快來臨

總發行所 湖北路在正豐街口

利新襪機

（一）可以包裝（二）可以修理（三）堅固耐用（四）式樣玲瓏 [illegible]

最優等香皂

愛華廠 貨物淨 總商會 列優等 銷路廣 遍各省 洋廣貨 都採用 芝蘭皂 最歡迎 客鄉裏 亦知名 稅務處 免重征 農商部 商標准

上海閘北寶山路 愛華瑞記香皂廠

華成廠

精製印造五彩各式洋罐鐵盒

廠設上海英租界有恆路 韜仁里南鄰弄口 電話一一四○

寒熱靈藥

四日兩頭丸 每服二角八分

發行所 浙江富陽悅軒齋

本埠新聞

美商次長謁見孫總統

美國商務次長胡斯敦氏。到滬以來。與各方面酬酢甚爲歡洽。昨日午後二時半特赴法租界莫禮爾路孫宅。訪謁孫總統。談敘甚久。聞胡氏決定本日離滬云。

又聞胡思敦氏。昨日上午九時許。偕同隨員至吳淞大中華紗廠參觀。由該廠總理聶雲台君等延入會客室茗談。即派同各部工程師引導參觀。胡氏甚爲贊許云。

危機四伏之粵局談

▲陳席儒買賣紙幣大發財……陳炯明攀輿留葉舉……各叛將野心勃勃……粵港商界起恐慌

國聞通信社云。昨有粵省商界某君。由粵到滬。談及廣東近況。危機四伏。據云。陳席儒初就職時。約陳廉伯等各出現欵。大買紙幣。一時由五折陡漲至八折以上。商民大慰。詎再漲之後。陳等罄其所有。概行賣出。一轉移間。陳等各獲百萬之利。而幣價則復行跌至五折以下。陳席儒本爲發財而來。近見辦事甚難。而發財不易。故已不敢有所進行。加以軍隊擴張。諸將跋扈。葉舉本欲得總司令或省長。結果乃一無所得。更有楊坤如等與之爲難。故憤極而返惠州。當其臨行之時。陳炯明攔扶轎杆。堅留勿去。葉在轎內頓足怒呼。謂不放我走。則將死在白雲山云云。目下最憤慨者爲葉舉洪兆麟等數人。各均添招兵匪。陳席儒之地位固不安全。即粵省大局亦恐日陷於無法收拾之境。故省港商家之營業。咸具戒心云。

徐謙不肯做私生總長

王寵惠內閣私生。以徐季龍爲司法總長。意在拉攏護法人物。裝點統一門面。昨王電徐促駕云。

徐季龍先生鑒。大局問題。非共同擔任 斷無希望。內閣改組。兄長司法。事前雖未及徵求同意。但黃陂及各方意極推重。故逕行發表。務乞力顧大局。慨允担任。彼此肇交。幸勿見棄。謹電促駕。佇盼速覆。王寵惠號印。

徐復電云。

北京國務院王亮疇先生鑒。號電奉悉。聞兄從政。爲大局幸。惟弟方鬻書治生。講道救國。實難他用。願以友誼。聊備一問。徐謙個。

中國留學生在日被拘

▲日政府指爲宣傳赤色化……上海學生會開會討論

中國通訊社云。留日學生朱峻梅等八人。現在日本東京神田留學。日本政府指爲受上海過激黨運動。在日本宣傳過激主義。已收押多日。迄未釋放。聞本埠學生聯合會等團體聞訊後。擬召集各校代表開會討論。並預定辦法四項。（一）向日政府質問。（二）電請政府速向日本當局提出嚴重抗議。（三）慰問日本學生界。願爲聲援。（四）請駐日公使盡力保護。免學生界遭受非禮待遇云。日文上海日日新聞云。近來留學東京之中國學生。因本國學費斷絕。多陷於非常窮困。住在神田方面之中國人。有與日本社會主義者相連絡。最近置籍于早稻田 中央 明治各大學之中國學生。與上海過激派宣傳極東部相呼應。取得巨額之宣傳費於極祕密中。將爲過激思想之宣傳。不穩之文書。已在印刷中。此事爲東京警視廳所知。外事課及特別高等課隨即開始活動。已收押不穩文書之全部 且已掠舉某大學生朱峻梅（二三）等八人云。

贛人再電反對李廷玉

旅滬贛人爲贛長逐鹿。及蔡成勛禍贛。在滬迭開會議。聯電當局 已早誌前報。九江旅滬同鄉會昨又開會。議決再電各當局。堅拒李廷玉。以達贛人治贛之志願。其電云。（上略）蔡成勛率師入贛。裂土而王。羅掘一空。蹂躪幾遍。吉贛戰血猶殷。南潯兵燹未了。方期引疚內媿。解職顧全軍閥顏面。不圖倒行逆施。欲將贛人一網打盡。李廷玉本江西褫職軍官。人民控訴有案。談虎猶覺悚然。操刀此來何事。蔡成勛以一人搜括不足。還賴虐助。開各省擅專惡例。罪豈勝誅。數百錢雇來之流氓。號稱公民。一督理下委之命令。居然幫辦。今且聯絡鄉里無賴之徒。發出擁護省長之電。以趁風打刦之心。行翻戲騙人之術。蔡之授。悍不畏法。李之受。忝不知羞。姑無論此舉與贛人心理背謬。即退一步言之。寖假巡閱使而委督軍。不將民政長而等屬吏。此風一長。來日大難。成何體統。可爲痛哭。贛人仍本擒賊擒王之心。爲再接再厲之舉。祇有請求□□□一面拒絕李廷玉。一面罷免蔡成勛。踐魚電廢督之言。遂贛人自治之願。謝省長明令早見。鄉望夙昭。幸以大盜當前。輕車莫返。蔡一日不去。贛一日不安。省長便多一日糾葛。自治便難一日實現。贛紅羊之刦。回首幾經。黃臺之瓜。何心再摘。贛人手無寸鐵。除籲呼外。復有何能。但能否邀當國者之憐。又尙在不可知之數。忍痛寫此。告哀而已。臨電欷歔。伏維矜鑒。蔣笈。閔定一等叩馬。

旅滬贛同鄉歡迎謝遠涵

謝遠涵到滬已逾旬日。該同鄉定今日在南市江西會館開會歡迎。並討論一切。茲將該同鄉會所發通告錄下。茲啓者。江西省長謝遠涵。久未赴任。因事來滬。凡我同鄉。亟應歡迎。幷敦促謝省長趕速赴贛履任。以奠贛局。而樹贛人治贛之先聲。茲訂於八月初三日二時。齊集南市江西會館開歡迎大會。表示全贛民意一致。屆時務希貴臨。不勝企禱之至。江西旅滬同鄉會啟。

旅滬魯人驅田應聲

旅滬改造山東同志會。昨致旅京同鄉一電文云。北京山東會館轉各民大會代表朱新齊 龔雨三 張芝軒暨同鄉諸公均鑒。頃閱滬報。知諸兄率旅京同鄉請願府院。呈控田中玉縱容土匪。坐視河決。破壞選舉。抗令預征諸大端。捧讀之下。無任髮指。務希諸兄毅力進行。誓達懲撤目的而後已。弟等在滬。定作後盾。旅滬改造山東同志會劉佛航趙揮塵等四百九十八人叩。

絲繭業應徵來滬賽會

本埠商品陳列所。因陽歷十月六日舉行蠶繭絲綢展覽會事。曾函向本外各埠蠶桑絲綢學校廠號等徵集出品。已誌本報。茲悉該所於近日接收江浙皖等省所出之蠶繭絲綢等品。已有百餘家。而陸續預備送來者。尙屬不少。茲將各品分類列後。

▲乾繭類 江蘇省立蠶桑模範場 松金繭業分公所 河南省立河北蠶桑局 直隸省農事講習所 江蘇第一農事試驗場 鉅鹿縣商會 山東蠶絲勸業場 亨利蠶場 汝陽道蠶桑局 元豐紗廠 昌裕裕記 山西安邑縣農商分局 緯成廠

▲絲類 亨利蠶場 元豐紗廠 浙江絲綢機織聯合會 昌裕裕記 福源絲行 山西安邑縣農商分局 硤石絲業公所 絲業會館 邵成大 緯成正號 直隸磁縣商縣分所 虎林絲織公司 延昌恆絲廠 江蘇省立蠶桑模範場 直隸農事試驗場 直隸農事講習所 泰孚絲廠 蔚縣農事試驗場 鹽城商會 邵武縣立蠶桑實習所 新城縣楊氏蠶桑局 易縣立安河乙種蠶校 江蘇第二農事試驗場 新綸絲行 瑞康愼 西豐商會 文順德記 山東蠶絲勸業場 天成潯號

▲綢緞華絲葛類 緯成公司 悅昌文 慶成 振昌 虎林絲織公司 日新絲織公司 九成 袁震和 瑞成公司 泰成廠 南京耿靜庵 錦綸祥號 德和電機綢廠 蘇州瑞興泰 崑山競進蠶業社 蘇州天孫絲織廠 浙江絲綢機織聯合會 錦豐綢莊 韋元春 絲織模範工場

▲顧繡類 志成女學 慶成 中華女子美術學校 中華女子美術公司 粹成傘廠 無錫繡工會第一傳習所 蓮華絲繡廠 郁錦先絲繡廠 無錫中西女學

此外尙有杭州金源昶古繡一百七十餘件。均係上品。價值數千金。現亦同時送所。俾供展覽。聞各該品俟賽會畢後。幷須運往美國紐約絲業博覽會赴賽云。

商總聯會援助旅日華工

▲要求駐日公使嚴重抗議

日本驅逐華工一案。前由總商會等。電請北庭交涉。曾屢誌各報。惟近日尙有被逐華工。陸續回國。昨各路商界總聯合會。特電北京外交部。請其速令駐日公使就近交涉。幷向駐京日本公使據約抗議。電云。北京外交部鈞鑒。日本排除華工。驅逐回國。實違國際通商條約。滬商異常憤激。請迅令駐日公使。就近交涉阻止。幷向駐京日使。據約抗議。如仍驅禁。滬商當有相當方法對待云云。

李次山被捕以前之詞鋒

天津華北新聞載李次山致北京陸軍總長等電。申述被控以後及被捕以前情形云。陸軍部張總長金曉峰次長內務部孫次長農商部盧總長羅次長衆議院吳議長褚慧僧先生司法部張總長魯案督辦署王督辦交通部吳司長一廬黃峙青先生鈞鑒。定安總長在上海會審公廨。訴次山索賠五萬兩一案。次雖不才。雅不願以民國政府總長之尊。受審於外人治下。不辭屈辱。曲意求和。復承諸公函電交馳。唇焦舌敝。一再調解。定公始對張前內務總長。與孫次長面允電告所延律師撤銷訴案。與議長褚以電告次山。一面親向定公鳴謝。定公毫無異詞。乃滬上律師。進行如故。次山再詢吳議長。吳議長轉詢定公。定公覆函。謂已兩次電囑經辦是案之徐君。與所延律師。撤消訴案。並託吳議長轉告次山。鄭重聲言 但使律師無所藉口。渠本人決無異議。此八月三日事也 次山聯閱此函。念律師以代表當事人意思爲原則。當事人高定安。已承認撤消訴案。絕無異議。律師曾有藉口之餘地。乃遣代表就詢定公所延律師。商量消案辦法。而該律師竟否認有接受電信囑令撤消之事。一若定公所再三表示。全係虛僞也者。次山忠厚待人。念當代賢豪如定公者。當然一諾千金。言行一致。乃遄道來京。究明眞相。復經張敬公總長。王督辦 吳司長。一再調理。而定公竟吞吐其詞。盡忘夙諾。謂經辦是案之徐某。不願和解。自陷於暮四朝三翻雲覆兩之地位而不惜。可稱奇絕。竊念私人訴訟。事極細微。定公果欲甘心於次山。則當初拒絕和解。誰得而非議。乃一次承認不足。繼之以兩次。兩次承認不足。繼之以書函。口血未乾。前言盡食。市儈宵小所不爲者。而定公總長爲之。中華民國政府之恥。亦公等之羞也。茲次山已逕函定公。請求兩事。（一）於一週內同赴上海會審公廨應審。以交通總長之體面。點綴外國法庭之風光。俾定公可圖快意。（二）倘定公願爲民國政府留體面。則京滬兩地。儘有本國法庭。但須將滬廨訴案。停止進行。任擇一本國法庭。仍照原詞起訴。次山必先期待罪階下。諸公皆國家柱石。對於本案均不吝齒牙餘惠。出任調停。於次山尊重信義。愛護國家體面之微衷。諒荷同感。倘懇代達定公准如所請。果欲不顧一切。求快意於次山。則不妨棄官應審。如尙復有所顧恤。則請改歸中國法庭訊理。次山有不與周旋到底者。非人類也。聯合通信社李次山叩元。自本京中央飯店郵發。

機器總會資助粵漢路工

北四川路橋中國機器總會駐滬辦事處。因粵漢鐵路罷工風潮。臨時召集會議。主席陳安宜布開會理由。張渭川謂。此次粵漢鐵路罷工。鄂省當局委派軍警。如臨大敵。將各罷工同業鎗傷斃者百數十人。本會辦處應以各個人量力捐輸。救濟各罷工同業云云。繼由鮑德載等相繼討論。均謂隨各個人量力捐助。主席付表決。贊成通過。茲將認捐諸君列下。陳安五十元。吳公幹十五元。鮑德載馬星樵各十元。張渭川梁明李安各五元。該款已於昨日匯交湖北工團聯合會會長陳天君收。轉交罷工同業云。

華僑紛紛回國與實業

▲現已數千人

閩粵僑胞。近因祖國困窮。國勢荏弱。拯救之法。惟有振興實業。以培國本。開發利源。以益民生。故近日來。僑胞大資本家之陸續回國者。已達數十人。刻正從事調查實業之興廢。礦產之如何云。查僑胞之回國者。人地俱疎。能任指導者。爲仁發公司之胡道南與乃弟道存兩君。蓋兩君之於華僑。素著聲望。故僑胞多親近之云。

全國司法會議定期開成立會

全國司法會議籌備處。昨發出通告云。本會定於九月二十七日（下星期三）午後一時。假西門外林蔭路江蘇省教育會開成立大會。特此通告。

陳國瑞案第一次開庭

▲證人未到未開辯論

閩學生陳國瑞案。昨日下午開庭 陳由保人投案。下午一時許。由堵推事官會同鄭檢察官特開第一庭。命陳國瑞到庭研詰。據供二十二歲福[illegible]籍貫。 問官問曰。爾住福建到謝翔高家之事有否。答有的。 問爾在謝家出門時。因天黑。囑謝點洋燭照爾出外。有無其事。答非我囑點。係由謝另託胡仲林持燭伴送。由內而出。 問當時是否送到大門。答不到大門。乃第二進門口。 問謝翔高送到門口。是否爾將洋燭吹滅。答並不吹滅。 問謝送爾出門吹滅洋燭時。忽有二人用刀戳謝。爾是否用雙手撐開欲將謝保護。抑爾恐慌。答幷不見有二人用刀戳謝。其時我已走出。 問爾出外後如何。答去吃點心。後詣浴堂洗身。 問浴後如何。答其時外間紛紛傳言。官廳欲拘捕我。我即不回家中。任友人處借宿數天。後乘新濟輪船來上海。 問當時胡仲林見謝翔高被刺。伊因燭已吹滅。逐入內復持燭出外觀看。爾已不見。是否畏罪脫逃。答其時我實不知謝有被害之事。 問中華民國暗殺奸商鐵血團。爲何人發起。答稱不知。 問官即將鐵血團傳單當庭交給閱看。陳閱竟供稱。此單今日方始看見。以前實未見過。 問爾與謝翔高旣爲好友。可知謝因何而死。答不知。 問抵制日貨時。爾担任何項職務。答担任勸導職務。 問謝是否學生聯合會會長。答是的。 問謝被害時。有陳新閩者向謝査問。遭何人所戳。謝即以三指作勢。口中只言一陳字。謝頓時因傷而死。爾可知否。答陳新閩其人。始終並未到過案中。其所言不能取信。 問陳新閩是否爲謝翔高親戚。答不知。且與新閩亦不相識。 問胡仲林是否爲謝至戚。答察其形狀諒係親戚。 問此案閩侯地檢廳研訊時。經陳新閩供明。是晚爾因黑暗。囑謝用洋燭伴照。謝乃托胡仲林代照。但爾既稱謝送我到二進門口。何以謝死在三進門外。 答謝送我實到二進門口分別。 問爾與陳新閩有仇否。答既不認識。安有仇隙。 問抵制日貨。爾担任勸導。可是激烈對待。抑係和平。答和平對待。訊至此問官命由閩提來在押之王範卿到庭審理。（按王係本案中已死學生王希昂之兄。前因在閩。向友人台灣銀行中之施錫如詐欺洋三百元。被施在閩省法庭告發。尙未判決。適上海法庭陳國瑞案亦有嫌疑。備文赴閩提滬。現詐欺案已奉上海法庭訊判王範卿監禁三年。範卿不服。提起上訴。因此判押候示。）由問官問曰。爾與陳國瑞認識否。答不認識。 問已死王希昂是否爾弟。答爲四胞弟。 問爾與謝翔高相識否。答不相識。 問謝如何被害。爾可知否。答不知。 又據被告律師楊春綠出庭陳述。略謂本案中有一極重要證人。今當提出。昔日因未記憶。故不提起。查該要證即陳恆甫。今年二十五歲。福建人。業已到滬。住望平街四民報館。查是晚謝翔高在門口與陳國瑞別後。國瑞行至半途。與恆甫相遇。當同往吃點心。食畢同往洗浴。陳恆甫實爲案內中要證。應請傳訊。問官諭曰。胡仲林陳新閩二人亦爲案中要證。本廳早已備文赴閩關提。到今未到 故今日不開辯論。俟胡仲林等到案後。再行示期辯論。判陳國瑞仍交原保。王範卿還押。即宣告退庭。時已五句鐘矣。

旅京浙同鄉允助紹賑

▲蔡元培等之來電

紹屬七邑。災重區廣。前經該同鄉會致電北京華洋義振會。請其撥款拯救。又電同鄉蔡鶴卿蔣夢麟兩君。請其於北京華洋義振會開會時。爲紹屬出席代表。請求撥欵。號日接蔡蔣兩君復電。略謂今日華洋義振京會開會。夢麟代表出席。浙災情重。該會願爲力助。俟有詳確報告。再行設法特聞。元培夢麟號。

縣公署又發一禁煙布告

▲爲了省署一個申斥令……引起縣署兩篇大文章

上海縣公署昨發布告云 爲剴切曉諭事。案查鴉片爲害最烈。迭奉省令示禁。節經本知事通令各市鄉警區。並布告嚴禁。不啻三令五申。而上海爲通商巨埠。交通便利。私運私售。較各處爲靈捷。雖歷經査獲懲辦有案。偷漏蹤跡詭祕。稽察容有不周。而積重難返。斯私吸未能盡絕。顧善政必以教導爲先。刑章原非得已而用。凡有血氣。孰無良知。苟其開誠布公。何難洗心革面。夫鴉片流毒。日積月深。其初不過偶然嘗試。以爲無甚妨碍。及至結癮沈痼。戒除始覺不易。又或藉口療病。用以配藥。及至不能割捨。眞病乃復難醫。於是有行止坐臥。不離烟榻者矣。有日高不起。戀守孤燈者矣。急務要公。可以延誤。而吸煙之時刻。斷不容遲。父母妻子。可以不養。而過癮之烟膏。斷不能少 年方强壯。已成癮夫。軀殼雖存。都無生氣。凡茲弊害。匪可言宣。且近來烟價奇昂。乃至每兩售洋至十數元之鉅。當此生活艱難。宜如何力求撙節。以裕衣食。乃吸烟之人。每日烟貲。反較其日用衣食之費而過之。安得不富者日即於貧。貧者日即於無乎。又況近來煙禁綦嚴。凡有犯者。一經查出。必予重懲。既悉其爲干冒刑紀之事。何以出此明知故犯之爲。在運售者。無非貪其厚利。是以爭趨。然擇貨居奇何物不可獲利。何以必賣毒質。萬商雲集。何貨不可販運。何以必售禁品。農工正業。何事不可容身。何以必犯法網。在吸食者。每感自誘難除。須知陽氣發處。金石爲開。精神一到何事不成。試思鴉片之需要。視五穀爲何如。言導引者。且能辟穀。豈獨於烟。遂不能戒。事理昭然。不容狡飾。本知事對於運售及吸食鴉片之人。素所深惡。對於煙禁。素主嚴厲。現値省長百度維新。勵精圖治之日。尤當厲行查禁。以期絕毒氣而掃污俗。所望運售者。爲改絃易轍之計。吸食者勵破釜沉舟之心。及早回頭。毋再沾戀。以致自罹刑網。有厚望焉。各人民等皆本知事素所親愛。憫其或出無知。未必盡甘自棄。若不明白開導。遽繩以法。轉違先教後刑之衷。爾後倘敢故違。定屬冥頑不良之類。一經查出。必予重懲。令在必行。勿謂言之不預。除分令各市鄉經董。督率圖保隨時勸令外。合行布告。仰諸色人等。一體凜遵毋違。此布。

蘇省將設裁厘研究機關

蘇撤厘金稅局一事。爲商民多年所想望者。現在北京開會之關稅討論會議。已在商榷中。聞蘇省當道亦以厘稅若裁。當謀善後。近議設一機關。研求抵補辦法。因鎮江關監督賈士毅留心稅務。學有專長。大致將以委員長一席相託云。

實業債券在禁獎券聲中推銷

▲北京農商部全無心肝……禁止獎券原來爲此

昨聞北京農商部有獎實業債券局。令知駐滬分局。略謂各種獎券。已命令查禁。惟本部有獎債券。不在查禁之列。仍按期繼續發行。現第五期發行在卽。亟應乘此時機。設法鼓吹。推廣銷

額。該處奉令後。當卽印刷傳單數萬紙。分發各處及獎券店。內詳敘該項債券與他種獎券性質不同之點。及購買債券者之十大利益云云。

●沈寶昌汽車撞傷兩學生

住法租界王維祺之幼子王綿善及其友人之子楊念祖。年均十一歲。同在梅溪高小學校讀書。昨日上午八時左右共乘黃包車往校上課。行經孤兒院左近。忽上海縣知事沈寶昌汽車駛來。將黃包車撞翻。王綿善右額全部受傷。並傷右眼。楊念祖受傷倒地暈迷。卽由西二區巡警扣住汽車。少頃楊稍清醒。另一巡警送回王宅報告一切。王綿善不能行動。車送新普育堂醫院。由何理中醫生檢驗裹傷。據云腦骨已有破處。係鐵器傷。傷入頭髮。並有泥土等物已陷入骨。未能取淨。另有一傷骨腦陷入。甚覺危險。恐有性命之虞。現汽車夫黃包車夫均交警廳拘押。聞楊念祖雖表面傷輕。內傷恐重。且親屬不在上海。王維祺係其保護人。行將提起訴訟云。

●商團華隊添招預備員

上海萬國義勇軍中華隊。本年自添招第十六週年預備員以來。報名錄取者已將足額。故日昨該隊隊長發出致『正』『常』『預』『後』四備隊員之報告。催促各隊員如有錄就之志願書。卽行送隊。原文如下。本隊本年添招預備隊員由『正』『常』『預』『後』四備各員。介紹入隊。及自願報名者。數將足額。故凡各員代親友所索章程。尚未介紹加入者。仰各通知有志諸君。卽行送隊。以便結束云。

●長崎教育團來華考察之張皇

江蘇交涉公署昨致上海縣知事公函云。謹啟者。准駐長崎郭領事函稱。准長崎市長函稱。日本郵船公司新設上海長崎間之連絡航路。近將開辦。從此交通便利。中日兩國之關係愈加親密。良可慶也。本市因此對於有關兩國之設施。亦有所策劃。茲擬先定於本年十月初間。集合長崎市立中小各學校長全部二十餘名。組織團體。派往貴國上海南京二處。豫定日程。造訪該兩地貴國地方官暨關係教育諸公。以表敬意。并藉以互相交換意見。一面考察教育之實況及其他情形。以爲將來改良本市教育之助而有裨於中日兩國之親善。然此事關係頗大。欲收充分之效果。須得貴領事之援手。爲此專函奉達。卽希諒察本市之意旨。代爲轉達該兩處地方官暨關係教育諸公。屆時該團到境。諸事賜予便利。不勝銘感等因。幷附旅行日程表到館。查長崎與上海相距最近。彼此交通貿易。關係極深。迥非他處所可比擬。平日崎地官民。對於我國人感情尤爲親切。(中畧)此次復集合全市中小各學校校長。組織團體。前赴上海南京兩處親謁我國地方官。暨關係教育官紳交換意見。以冀得從教育上疏通兩國人士之意思。(中畧)爲此函達。卽轉咨上海道尹暨其他關係教育機關。於該團抵滬時設法歡迎招待。予以便利。(中畧)幷附旅行日程表一紙到署。除屆時派員照料並分別函達外。相應抄錄該表函致台端云。▲附旅行日程 (本月三日)由長崎動身。乘日本郵船橫濱丸。(五日)到上海。(六日至八日)在上海任宿。(九日)到南京。(十日)在南京住宿(或回上海)(十一日)由上海動身回崎。(十三日)到崎。

●大阪籌辦遠東運動會近狀

本月十八日大阪每日新聞載稱。明年之遠東運動會。當在大阪開會。由大阪體育協會理事。春日、澁谷、勝田、粂田、高瀨、片岡、伊藤七人。赴京與今村、近藤、梅澤、辰野、內藤、末弘、峰、澤田、內野、中野、金粟、柳谷諸子假東京京橋大日本體育協會事務所樓上開第一次總務委員會。自本月十五日下午三時起。直至翌日正午。協議結果。明年大會之順序如左。總裁(未定)副總裁(池上四郎)名譽會長(王正廷)會長(岸清一)第一副會長(握西阿施)(譯日音)第二副會長(武田千代三郎)如上所述各總裁。當於後日奏請日皇云。第一回總務委員會所決定事項如左。(一)總務委員長春日弘。委員(東京)三島彌彥。明石和衛、末弘嚴太郎、澤田一郎、梅澤抵光、柳谷午郎峰豐、金粟四之、後藤武保、內野台靈、中野武二、內藤和行、辰野保。(大阪)澁谷辯三、高頻羞、勝田永吉、伊藤忠兵衛、山岡倭、三浦菊太郎、南鄉三郎、田中二郎片岡直方、(主事)野江源三郎。(二)常置總務委員澤田一郎、峰豐內藤和行、高瀨養、勝田永吉、粂田嘉藏。(三)遠東運動會顧問本下東作、下村宏、今西林三郎、泉仁三郎、日比野寬、今村次吉、森久保善太郎、林愛作、朝吹常吉、近藤茂吉等等。或尚有加入者云。(四)大會日期大正十二年(卽大中華民國十二年)五月二十一日起二十六日止。(五)運動場大阪市立運動場。

●太平洋商業會紗廠代表續誌

華商紗廠聯合會董事會。推畢君雲程爲赴太平洋商務會議代表。已誌昨報。茲悉畢君曾任全國商會聯合會書記長。(民國三年)。主張國際稅法平等會執行書記(民國七年)。上海紗業公所總幹事。(民國二年至八年)現任上海厚生紡織公司紗廠主任。(該公司紗廠總廠布廠分三大部)。畢君於商情棉業。均極熟悉。惟聞畢君以太議關係重大。赴會與否。尚須熟慮而後決定云。

●贖路儲金第十八星期報告

本埠各華商錄行。自代收贖路儲金以來。業屆第十八星期。茲將上星期所收額數。列表如左。

行名	戶數	金額
中國	二四	一四四•〇〇
上海	二	六•〇〇
中華勸工	一	一〇•〇〇
華大	一五三	七二九•二〇
四明	三	五•〇〇
浙江興業	二	二•〇〇
淮海	三	三•〇〇
百匯	三	三•〇〇
中孚	一	一•〇〇
工商	三	二二•〇〇
東南	一	一•〇〇
東萊	二	四•〇〇
合計	一九八	九三〇•二〇

●工部局上半年稅收之統計

工部局每月所收稅項中重要者。厥爲土地•房屋•酒館•酒類販賣業•茶館•烟草•汽車人力車稅等。按上月收入。則比去年同期約減少十萬兩。卽本期收入爲五十四萬七千七百九十八兩。而去年同期則爲六十三萬八千五百三十二兩。今年自正月以來之總收入爲四百六十四萬四千零六十一兩。去年同時期則爲四百二十四萬五千零十一兩。相較之下。今年半年中。實較去年增加二十九萬九千零五兩。

●重慶宜昌間航業之發達

▲屬於日商者居多

據本埠招商局金君云。年來重慶宜昌間之航路甚爲發達。大約五百噸大之汽船。計有二十二艘。但以屬於日本居多。日本人年來向四川方面探險及旅行或調查者。竟絡繹於途。特將各公司所有之船名噸數。一一揭記於下。計慶號(招商局)五百七十六噸。麥尼號(美順公司)四百七十三噸。福和號(怡和洋行)五百噸。萬縣號(太和公司)四百七十三噸。他拉號(大來公司)四百七十噸。新蜀通(聚福公司)五百六十三噸。隆茂號(隆茂洋行)六百七十一噸。雲陽丸(日清汽船)四百九十五噸。聽天丸(天華洋行)五百餘噸。護法丸。(天華洋行)五百餘噸。宣慈丸(天華洋行)五百餘噸。福源號(聚福公司)五百噸。蜀亨號(聚福公司)四百九十五噸。安峰頭(康章公司)四百八十三噸。大來喜號(大來公司)三百八十二噸。鴻福號(中法公司)三百九十八噸。古慶號(古利公司)三百六十六噸。安瀾號(亞細亞公司)百四十二噸。美潭號(美孚公司)百八十八噸。鴻江號(中法公司)百九十八噸峽江號(峽口公司)百八十五噸云。

●杜錫珪更換楚謙艦長

杜錫珪前以楚謙軍艦艦長王光熊擅自移防。武昌歡迎湯薌銘上任。將王撤任。其遺缺暫令該艦邱副長代理在案。茲聞杜業經呈准海軍部。以烟台海軍學校校長佘振興調任。除令知佘艦長迅卽赴任外。並令知本埠輪機處處長王齊辰知照云。

●浦東棉花歉收預計

浦東一帶農田因今夏亢旱繼遭大雨。收數荒歉。已難避免。約計早棉至多每畝不過六七十斤。中棉至多四五十斤。晚棉至多三四十斤。以常年論。只有十分之三四。此次風潮(卽七月初八九日)。棉花方面損失有三成。海濱一帶有四成。所幸者稻田。比前較多。棉占十分之四。稻占十分之六。稻之收穫。較棉爲佳云。

●米市有逐步低小之勢

滬上米市。近星期來南北兩幫米船到者。有二百二三十號。浦東及閔行一帶新米。每日統扯有五百餘石。淮揚一帶秈米。各米廠由滬寧車運到。亦有一百二十車左右。銷路破舊。到貨雖少。各米店購辦不多。因米客成本關係。非至成本不願出售。購入者亦以價大與新米相差三元。故無心進貨。市價當堅定。高機破舊仍開十二元五六角。新米到船湧旺。銷場平常。高貨十一元二角次者十元另四五角。跌價參差不一。後市尚看小。機客秈銷路雖旺。其價因新米價疲。亦不得不隨小。現開九元八角。次者九元二角。望到貨湧旺。市價尚能看小云。

●引翔新港實行開港築路

工部局所籌之引翔新港。計約五里。統扯築路建築開闢費。需三百萬。將平地開挖之泥。用於塡基築路。可稍省工程。現定新路英文名稱。Point road。英文名稱尙須另訂。查路港基址。已定一百二十尺闊。港路線繞之所。佔及上邑二十三保十一圖。十三圖。五十一圖。業已將所定圖樣。發交工程房。預爲查閱。現各業戶出售該處鄰近地畝。轉換洋商道契時。須查看線址。如涉及該線內者。務須照章劃留。日後依公估定額領價云。

●中華武術會徵求總結束

▲超過目的一千二百六十十分

中華武術會此次徵求前晚總結束。假青年會大會堂開會。會長王一亭有事先退。託沈卓吾君主席。首報告開會宗旨。次請陳道中張賓來二君奏三絃拉戲。次本請孫中山先生演說。因事未克到會。委託張溥泉君代達歉忱。並將三民主義五權憲法演說稿本各五百冊。分贈來賓。張君演說。趙爲武術强國之要素。次黃應中君奏崑曲。次總隊長李英石揭曉分數。計互助隊得六四七分。共和隊四〇〇分。經文隊二二七分。奮鬥隊三七〇分。博愛隊一五四分。合羣隊二六二分。又大金星牌紙烟兩箱係華僑振興公司捐助價值三百五十元。犧牲隊一百七十十分。此外平等隊八十九分。此隊皆民立中學學生組織。現甫開學。人未到齊。故聲明延期繳款。毅力隊亦先繳二十分。餘俟續繳。此次共得一千三百八十九分。連前及中央隊加贈九百五十分。總計七千二百五十九分一八。超過目的一千二百六十十分。而總第一爲共和隊云。次莫悟奇君演科學武技及幻術。次姚織唐君之火棍。散會已十時餘矣。

●美會審官行將離滬

本埠公共租界會審公廨中國陪審官關俞李蔡各斯君。行將離滬返美。特製大銀杯一座。贈與約君以爲紀念。並聞約君定於十月四日動身。將在美休息四月。然後回滬。按約君於一九一五年卽供職北京美使館。充任學習繙譯。一九一七年被任福州美國副領事。一九一八年四月調在滬領事署辦事云。

●船棧工聯會開徵求會

上海船務棧房工界聯合會。因地址狹隘。遷往北四川路仁智里十弄一百八十二號。定本星期日開徵求會。出隊徵求會員。

●通崇海輪船公司續招新股

通崇海輪船公司。因集股建造新輪事。昨(二十二)日午後一時在南市本公司開董事會。到者二十餘人。由總董黃裳主席。宣布開會宗旨。畧謂此次本公司瑞安輪船遭風失事後。我股東急應重集資本。選購機器。託廠督造堅固快輪。繼續行駛以便行旅云云。公決續招股本二十萬兩。除原發起人認定十萬兩外。其餘半數則歸公募。次議收股問題。公決先收十分之五。以便向船廠訂造新輪二艘。其新輪未造成前。則由公司暫租快輪。替班行駛。末由各股東將招股章程及計算書等通過後。宣告散會。

●浦商輪公司定期收股

本埠華商嚴潮生邵樹華汪薇舟等發起浦商輪船公司。招集資本銀四十萬元。訂造商輪行駛長江外洋各口岸。設籌備處於法租界公館馬路六十三號。現定十月一日起招收股欵。與聞其事者。皆爲本埠紳商界名流云。

●青年會之旅行與同樂大會

青年會交際科旅行團。今日午後一時乘坐滬太長途汽車。赴劉河鎮遊覽。欲偕往者可向該會事務所報名。隨納半價旅費銀一元三角。計程一百四十四里。須先時齊集該會。又該科定今晚八時舉行會員同樂大會。(一)滑稽影片二大本。(二)雙簧。(三)獨脚戲。(四)幻術。(五)警世新劇桑梓觀念。會員憑證入座。非會員每券二角。

●三育商校籌備遊藝會

三育商科學校。自遷移東有恆路合安里洋房後。添招義務生三十名。宿膳俱免。惟因基金猶嫌不敷。於昨日在本校開籌備游藝成立大會。擬請各團體各學校担任各種游藝。惟會址未定。日期約在陰歷九月初旬云。

●福建路訂期會議防竊

福建路商聯會。昨接到衆商公函後。遂訂期開臨時會議。其通告云。啓者。本會昨接到邱仁泰等十餘家來函。稱本路一帶小竊極多。明目張胆。肆無忌憚。以致被竊之事。時有所聞。非設法驅逐。不足以安商旅等情。前來要求本會召集會議。共籌善後方法。爲此謹訂九月廿四日卽星期日晚八時。在本會開臨時要務會議。希望各職員準時到會。共圖良策。以維安寧云云。

●恒豐路失火燬屋七幢

閘北恒豐路懷遠里口林記理髮店樓上。昨日下午四時半失火。延燒陸正大布號大昌烟紙店時新剃館等房屋。經各段救火會驅車到場澆熄。計焚去市房七幢。事後四區二分所查得林記保有火險。故飭警將該店主提案。押候查明核辦。

●佔妻迭害本夫案續訊

鎮江人劉清山。住新閘路一千另四十九號。向在閘北華界開設揚州戲館。被徐國嵩偕甥徐志程。在公共公廨刑事科。指控於民國二年六月在揚州原籍將伊女徐徐氏誘拐來滬。私自禁錮。徐志程來滬尋妻。又被劉串黨用石灰擲瞎雙目推入浦江圖害。由廨訊判劉交五百元舖保出外候訊。並諭令不准與原告爲難。已誌本報。茲悉原告代表律師反對被告交保。故由捕房將解案單送案。復經中西官改判劉押候訊核。昨晨劉延羅傑律師到堂要求交保。並稱被告前奉公堂判令交保。今原忽拘留。查原告所控全屬子虛。且原告夫婦前曾向被告索詐。經被告控經公堂懲辦兩禮拜。今原告又控被告用刀戳傷。實係原告用刀自戳。故傷痕甚淺。衣服血漬亦恐由他處移來。應請公堂令原告上堂驗看。或將原告再送同仁醫院詳細復驗。原告代表禮明律師反對。謂如此辯論。漫無限制。公堂訊案。須根究事實。故發發提票時。原告親自到堂。經公堂詳加訊問云。李襄讞英包副領事會判被告還押。候訂期訊核。原告身上血漬。着工部局醫生驗明是否出於傷口。稟候核辦。

●欠債不還料衆毆人

住北新涇苑家橋鄉民俞炳生。扭潘阿六至四區西分所控稱。民弟銀生。前因向侯友文索欠起釁。詎侯於陰歷七月二十六買囑清幫匪首小阿榮帶領羽黨潘阿六等十餘人。雇坐汽車二輛。各帶凶器。在航空路卜車。擁至民家。將銀生連戳十餘刀。搶去現洋三十餘元而逃。頃於吳家巷茶館內遇見幫凶潘阿六。鳴警拘案請辦。經李署員判解司法科核辦。

●函詢有無對外之華律師

江蘇交涉公署昨接中國駐神戶領事柯鴻烈函稱。據神戶高橋對外法律事務所函稱。請調查在上海之中國律師。有無能代理外國人之法律事務所者。請詳查見復等語。聞許特派交涉員。已函達上海中國律師公會詳查見復云。

●和尙帶烟泡六七罐

自稱安徽九華寺僧人沈成本。前日身帶鴉片煙泡六七罐。行經四川路。八百五十號巡捕上前盤詰。沈卽以洋十一元行賄。當被拘入捕房。昨晨解廨。該僧供稱烟泡在棋盤街某烟膏店購來。帶回寺內。給與師公吃食。中西官判該僧從寬斥釋。賄洋沒收。烟泡銷燬。

●著名花會賭棍分別禁錮

著名花會賭棍范阿弟阿根兄弟兩人。在法租界開設花會機關。糾黨陳阿二馮阿順董永秋胡長根等誘引婦女賭博。由中西探至瑞福里三十二號將范等拘獲。抄出花會字樣及賬簿摺子。並洋數百元。一併帶入捕房管押。昨將范等押解法公廨請究。由西探長稟稱。被告等組織花會。已有數年。被害之人甚多。此次逮捕。頗費心機。況范阿弟等前犯竊案。經公堂辦過。應請按律重究。范阿弟范阿根供認私設花會機關不諱。陳等四人同供。我等實由范阿弟雇用。至各處分設聽筒誘賭是實。聶讞員商之法副領事葛君。判以被告等私設花會騙賭罪已成立。着范阿根兩人各押西牢一年。馮押九個月。董陳兩人各押六個月。期滿一併永遠逐出租界。胡押三個月以儆。抄案之洋銀花會字樣沒收。

●醫院西崽詐財案開釋

公濟醫院西崽王道生。被孫李氏控以詐欺手段。騙洋五十元。奉判押西牢三個月在案。該醫院西崽頭目等以王含屈。稟告西醫沸恩氏。咨照捕房。轉稟公堂請求復訊。昨將王道生解廨。據西醫沸恩氏稱。被告在公濟醫院充當西崽三年。平日行爲頗好。且有家室。決不作此非法之事。請爲明察。繼由某西崽。證明被告於本月十一號得其表妹阿二之電話。被流氓軋住。遂往調解。王卽前往設法了結。經中西官得供。判王交保具結開釋。以後不再犯事。

●洋貨店老板之女一去不返

住陸家浜之邢某。在北市開設某洋貨號。頗有財產。一女名佩珍。年二十二歲。昨晨忽出門不返。攜去金飾及洋四百元。聞佩珍已許與北市富紳李某之子爲妻。未知是否反對專制婚姻也。

時評　三

●禁烟令

上海縣受了省署禁烟嚴厲的指令，這兩天縣署煌煌訓令，赫赫布告，連篇而下；真熱鬧得勁啊！

上海爲著名的烟賭窟，省署如此嚴厲命令，也不爲過；但江蘇除了上海以外，烟禁果能認眞辦理嗎？卽以省署耳目最近之區，亦恐難一律肅清，而上海縣獨受嚴責，豈能稱爲平允？

懲一儆百嗎？別有原因嗎？我固不得而知。但一紙省令，兩張縣文，究能發生多少效力？恐怕不過偶爾閱報者底注目罷了！（際安）

當今救婦女危急之大救星

杜靜仙夫子一手救治……婦女科醫聖……欲保生命者

杜靜仙夫子救治確有回天能力　寓天保里

緯才著　花柳病消滅法

備齊德國專治下疳、梅毒、淋濁、橫痃等各種特効新藥　每針一元　功大效速　立可斷根

特價一角　外埠函購加郵一分　預防傳染的奇妙……花柳病的先鋒　各界不可不讀的良書

總發行所　法大馬路八仙橋中法學堂北一號　敝處

商務行情

各國匯兌 九月廿二日

英國電匯 上海規銀一兩合英金三先令一辦士 至 倫敦
英國現匯 三先令五辦士二五
銀行進價四月期 三先令五辦士二五
定貨四月期 三先令七辦士五
定貨六月期 三先令八辦士
法國電匯 上海規銀一百兩合法國 至巴黎
四個月
美國電匯 上海規銀一百兩合美金七十七元 至紐約
美金四月期
荷蘭電匯 上海規銀一百兩合荷蘭
印度電匯 上海規銀一百兩合印度
香港電匯 上海規銀一百兩合香港
新加坡電匯 上海規銀一百兩合新加坡
俄國 收現規銀 上海規銀 至俄國

中國匯兌市 星期五

天津行化每一千兩合申規元 天津漢口匯兌由中國銀行報告
大津即期 一百〇五兩五錢
漢口即期洋例每一百兩合申九八規元

國外貨幣 九月廿二日

由錢莊做開各國貨幣等票價
德國馬克千元
俄國羅卜每萬
千元新票每萬
五百老票每萬
二百五十新票
東老頭票每元
美國貨幣每元
荷蘭金票每元
英國金票每磅
法國佛郎每個
新加坡票每元
香港鈔票每元
銀行大盤馬克九百個合銀一百兩
銀行大盤羅卜二十六萬個合銀一百兩

金市 九月廿二日

現貨標金每條 三百〇五兩
沙金 赤金 每兩 四十六元
足赤條 三百十二兩
銀樓 八家大同 每兩 四十六元
銀樓首飾 天字 每兩 一元六角五分

銀洋錢市 九月廿二日

大條銀 近期每盎斯 三十五辨士二五
大條銀 遠期 三十五辨士一二五
龍洋 英洋 江南 廣東 銅元 衣牌 小洋 小洋
（上午、下午收盤價）

證券物品交易所

上海證券物品交易所 中華民國十一年九月廿二日 星期五

十年六厘公債 九月期 十月期 十一月期
南洋烟草公司股
金銀取引所股
廣州交易所股
上海麵粉交易所股
中國棉花 通州標準
順手十六支棉紗 雲鶴標準

證券交易所 九月廿二日 星期五（第一市）

五年小票 七年長期 整理六厘 金融公債 整理八厘 償還八厘

棉業交易所 中華民國十一年九月廿二日 星期五

通州棉花 十月期 十一月期 十二月期
定期解廠 通州棉花
大厚生 德大厚生

華商紗布交易所 陽歷九月廿二日 星期五

順手十六支棉紗 人鐘標準
共成交五萬〇六百担

麵粉麩皮交易所 星期五

上海麵粉 舊歷八月初二日 前市
本所股
共出麵粉二十五萬八千包
七百二十股

滬南米市

昨日南市米業各帮到船見旺，市勢多數平和，價且無漲跌。

油豆餅市

昨日滬南油業新記，三號均到申，中和興沙船…

雜糧市

昨日華商雜糧公會做開之價
明光 小麥
頴州 黃豆
碭山 白豆
武昌 白麻
九江 豆麻
九江 雲遲
新都 昌麻
新江 橋豆
新白 皮豆

船期

輪船進口報告 九月廿二號初二禮拜五進口

由天津 太古 三北
由寧波 太古
由長江 太古
由香港
由烟台 招商
由青島

長江出口日期

漢口、南京、鎮江、蕪湖、九江、安慶等埠
由長江 太古 招商 怡和 寧紹 三北 鴻安

寧波出口班
通州揚州班
定海石浦海門班
定海穿山出口班
威海烟台天津班
汕港粵出口班
烟台天津班
威海烟津班
崇海出口班
青島出口班
秦皇島班
直放天津班
直放溫州班
直放福州班
廈門香港廣東班
海威參班
各國郵船出口班
舊金山班
西雅圖班
美洲溫哥式班
英國倫敦班
孟買郵船出口班
法國出口班
大連塘沽班
德國出口班
日本出口班
各國貨船出口班
歐洲荷英意德班
美國紐約班
北歐洲出口班
香港小呂宋班
爪哇出口班

廣東趙同春堂

上海河南路老巡捕房對門

各項靈藥
廉價批發

● 烏鷄白鳳丸 每丸二角
● 婦科白帶丸 每丸二角
勝寶女金丹 每兩二角
● 回春丹（孩童宜服之） 每丸一角
● 保嬰丹

國因人而成，人強則國強；人由母而生，母強則子強。本堂四十餘年老牌，素抱強國強民主義，故婦女宜服之。

現售北風勁吹、細菌隨處、沿途目中、紅腫朦痛、用本堂明目精水、洗之消腫止痛、各藥久已琇名、屢經揚謝、外埠批發原班同件

瘡毒至寶油

奇驗 瘡毒 秘方

無論肌膚瘡癤、切何種濕熱細瘡、溺濕奇癢、無效一……
仁昌發購，大瓶洋一元，小瓶五角……
仁氏製藥公司謹啓

烏鷄白鳳丸

是婦女界之良藥

故陽元氣旺……每盒大丸一元，小盒五角……
上海河南路救火會對過廣東黃祥華第八分號啓

西湖

西湖風景 西湖近志 西湖軼聞 西湖文獻 合編

△未遊西湖 可臥遊
△欲遊西湖 可指迷
△旣遊西湖 可印證

編者 青浦吳靈園先生
封面 沈禹鐘先生題字
格式 精裝袖珍一厚册
頁數 三百餘頁
內容（一）插圖三十二幅
（二）銅版紙綠色精印 西湖總圖 西湖沿革 西湖大勢 西湖勝槪 湖上勝蹟 湖中系湖北系湖 西系湖南系湖 東系諸山勝蹟 北山路南山路江干
（三）勝蹟遊覽須知 古今名人湖上軼事 六十則
（四）古今名人遊記詩詞 百餘種

實價業在付印特提千部趕于陽歷十月三日出版以便先覩目下定買減收六角（原價一元）外埠郵費另加七分遠省展期一月另有說明書奉贈

經售處 交通路 新民圖書館

開學

金鳳珍啓 各地留滬求學諸君子均由家來校矣君亦念君之父兄母妹念君乎君如至南京路中華照相館照一張健全活潑之相片以寄歸則家人得之愉快眞有不可名狀矣倘君念君之父母可取君父母之相片囑中華照相館用化學方法以放大用鏡框裝置懸掛亦一樂事也

嚮導週報出版

本週報每星期三出版、第一期目錄如下：本報宣言（本報同人）、聯絡自治與中國政象（獨秀）、統一借債與國民黨（和森）、日本政黨改造之趨勢（李達）、每份售洋三分郵費在內。總發行所在本埠老西門肇浜路關發里三號、分售處上海亞東圖書館、北京大學出版部、長沙文化書社、廣州昌興馬路…八號、北白…

大聯珠牌香煙每罐內均有華麗裝飾品一件請諸君特別注意。

南洋兄弟煙草公司

投珠記 （澹然）

精舍數楹。建於萬花叢裏。屋中陳設。精雅無倫。屋主日伍懷珠。時方與家人團坐一室。啜茗清談。曲盡天倫之樂。忽憶抽斗中。置有聯珠牌香烟。尚未試。遂取出。以一授其弟曰。弟吸此。以若會購香檳票。跑馬票此。探驪得珠之兆也。又授其妻曰吾妹宜吸此。若固二老之掌上珠也。又授其妻曰。汝亦宜吸此以若嗜裝飾。此烟盒中。賸有珍貴之飾品。第購吸之即可不勞而獲。且爾我結婚珠胎。豈不妙哉。又取其一自吸之笑謂家人曰。吾向健忘今得已久。以此兆得此清腦健神之妙品。勝得記事珠多矣。

大聯珠

●秋之痕（續）

查士驥

（十一）
何處來的笛聲，
把我底狂念打斷了？
軍營中的號筒吧！

（十二）
你底聲浪太悽楚了。
天空將容不住了！
戰爭時也許這樣吧！

（十三）
我每聽到你底音調哟！
我底心靈便更高最高的盤旋於九霄雲外了！
因為你底音調是怎樣高超呵！

（十四）
高超的音調哟！
無數的兄弟們底白骨暴裸在秋露之下了！
你也曾想到？

（十五）
工軍裏的汽管嗚嗚的鳴了，
我想起許多朋友們已候在門外了！
也許有立在緊閉的鐵柵外飲泣的吧！

（十六）
汽車也煮沸了鍋中之水了，
遲鈍的音啊，
你又要使無數的青年男女們在月台上訴着離別的悲鳴吧！

（十七）
學校裏的鐘聲，
我想不起你底真意義了！

（十八）
也許有許多小學生們打着呵欠哩，
天呵，
我願見佢們底憨態！

（十九）
鄉下的小姑娘們在青草地上伏着了，
伊們已記起伊們底羊兒了！

（二十）
河面上的小魚們被烏鴉看見了，
嚇的溜掉了！
烏鴉呀，
你是美底破壞者呵！

（二十一）
烏鴉餓了嗎？
那末，你可吃些不美麗的草，
或者蚯蚓，
總不可使小魚們受驚！

（二十二）
秋氣深了，
蕭條滿人間了！
詩人底心太苦了！

（二十三）
人慣說，
文學家底煩悶，悲哀就是愉快，
我底煩悶，悲哀沒已時呵，奈何？

（二十四）
假使我底孤獨生活再延下去，
我相信我底形骸將消滅了！

（二十五）
我願把我底心靈分散了，
投入鐘聲的幽鬱中，
蟋蟀的高啼中，
鳥底長嘯中，
來喚起人們底同情！

（二十六）
假使我已把我底血和淚變作小孩底呵欠，
鄉姑娘割草時的歌聲，
而仍不能減少人們底冷淡，
叫我，怎樣好呢？

（二十七）
空對着鏡兒悵望，
白茫茫的秋之晚景好悽涼！

（二十八）
血紅般的太陽落在西方，
戀着日光的花兒鳥兒都垂頭喪氣了！

（二十九）
蔚藍的天氣佈的高高，
美麗的雲兒行的緩緩，
愛神在吧？
我願同伊們偕着！

（三十）
我不願見人們底炊烟呵，
寧願死於清靜的九霄雲外！

（三十一）
我狂念起天空也有房屋在吧，
定比人們的素潔，美麗。

通信

平民學社諸位同志，

合作主義，是現在救時的良藥，是破壞資本制度的利器；但是我看現在大多數的人們，還是黑酣酣地的睡着；我希望諸君努力宣傳，使合作的曙光遍布於全中國。我今把我希望勞動階級快組合作社的感想，寫出來，以供勞工的人們研究研究。

我又希望貴社於週刊外，別出一種小冊子，介紹有系統的合作學說，其運動力諒必不少；不知諸君以為怎樣？

蔡心覺 一九二二・七・九・

心覺先生：

來示奉悉。先生說，大多數的人們，還是黑沈沈地睡着；這是確實的話。現在合作主義不能十分發展，我以為有三個很大的原因：一、大多數人們不懂得合作主義；二、懂得合作主義的人不出來宣傳和實行；三、出來宣傳和實行的人，不是真心鼓吹合作，是借此出風頭，或是借此新穎招牌謀利。有了這三種原因，合作主義想發展就很難了，各種合作小冊子，現已由叢書部從事編譯，大約兩三月後可以出版幾種；出版後，再行奉告。

侯厚培

諸長愷先生鑒，

來示悉。先生所要的平民幾份，均已銷罄，無以報命，乞諒。

發行部啟

隨感錄

（一）

學問誰也知道是無窮。但有些蠢才祇識得幾個字，就睜開眼把世界上什麼都看不起了！在佢們以為非此不足以顯其博學，實則這樣正見得出佢們是「小孩兒捏了一個泥土人自以為蓋天下之妙」的脾氣。本來涵養不到的人，處處愛自己標榜出『唯我獨尊』的樣子。帶着『唯我』的色鏡，於是看出去誰也不及『我』了。這類人不值一笑，可是十二分可憐！——可憐他井蛙看不着天究竟何等大！

（二）

普通一個團體之中，總難免有「良」「莠」兩派的分子。分子既然良莠不齊，要佢們兩派合力同心去求這團體的利益，論理論勢都是不可能的。既然處這種情形之下，所謂良分子理應抱着「舍我其誰」的做去才是。不然，自暴自棄，不盡自己的力去謀團體的利益，結果勢必至於容小醜猖獗，——土語所謂山中無老虎，猢猻作大王，就是這個意思，其流弊必至於由不良的分子搗亂，胡為，破壞公益以利己，而後已。所以一個團體不怕有不良的分子，最危險就是好人潔身避嫌。因為潔身避嫌有近於無勇，無勇所以使相反的一派胆敢目空一切。

但在團體本身上根本不好的，那便說不到什麼團體的利益，這層又應該注意的。

樵子

新青年叢書

社會主義討論集 最近出版的

全書五百餘頁 定價大洋七角

此書是年來國內學者討論關於社會主義的叙論；內中各派社會主義之精髓，及其組織方法，及其排擠；例證基詳各派社會主義之爭點，及其排擠；例證繁多。他如馬克斯社會主義，安那其主義，基爾特社會主義等——及其附帶問題——無不討論備至；足為研究社會主義者之參考。

總發行所廣州 新青年社

昌興馬路二十八號

嚮導週報 二期出版 目錄如下：造國論（君宇）武力統一與聯省自治（和森）印度政治近況（什麼）（隻眼）國民黨是什麼（獨秀）

總發行所上海老西門肇浜路蘭發里三號 分售上海亞東圖書館 北京大學出版部 長沙文化書社 廣州昌興馬路二十八號

西洋社會運動史 出版預告

這本書是日本社會主義運動的急先鋒石川三四郎君前在東京巢鴨監獄裏面著的，因觸着他們官廳的忌諱，曾被禁止發賣，埋沒很久了。現在石川君由歐洲返國，又重加修正出世，已由本社張天放君看手翻譯，不日即可出版。這本書的內容，是詳說從上古的共產社會到現代的資本國家，人類社會的進化，社會組織的變遷，各國社會運動的勃興，及從事社會運動的革命家的生涯和事業，對于未來的社會生活，明示以光明的路徑，是現代唯一的好著述，特把他介紹國內的人們

社會思潮研究社啟

綠光 第二期出版 世界語雜誌

◀ LA VERDA LUMO ▶

本期要目如下：（一）世界語短評。（二）哭鑑歌（愛君先珂作，漢文世界語對照。）（三）老殘遊記的世界語譯文。（四）日內瓦世界語大會詳記。（五）隨感錄。此外尚有世界語消息及通訊等。印刷比第一期更為精美。每冊定價五分。

代售處 北京新知書社及世界女學會 上海棋盤街民智書局 廣州共和書局

○君患子女太多乎？生育問題 ○君痛受經濟壓迫乎？中國人口問題

可讀 美國山額夫人著 生育節制法 而解決之

每冊大洋一角 上海中華書局 泰東圖書局 世界書局 均有寄售

平民

民國十一年九月念三日 星期六 第一百念一期

●本報價目

零售每張銅元一枚

本埠半年三角三 全年六角

外埠半年四角六分 全年九角

定報處 上海徐滙復旦中學 江灣復旦大學

評論

●乞丐問題研究

端木鑄秋

近代的慈善家對於救濟社會的各種事業，竭力設備，雖然我們不敢說有什麼大的成效在那里，但是佢們也可說是已經盡其能力去做了。社會學者更將一切社會問題，提出來作學理的研究，討論救濟的方法。獨有乞丐問題，討論的人還不多。要是說乞丐太微賤，不足為佢們費心血，我想大家必不致有這樣勢利的眼光，硬把乞丐排出社會以外，不承認佢們是貧窮的人類而去研究。假使因為這個問題太小，所以忽畧了，那麼乞丐在社會上占據的部分，并不見得小。我們只在門口站一會，立刻可以看見衣服破爛，形容枯槁的人們乞哀聲求救。凡有眼有耳的人，沒有不覺得這可慘的景象的。倘若像這終日接觸的事情，尚且忽畧過去，又何能發覺別種問題，去研究，討論救濟之道呢？因此，我早就決意去研究這個問題，只是一向沒有得着機會，所以遷延至今，還只空抱着一個志願。初夏的時候，同着幾個朋友聚會，談到這個問題，大家都抱着十二分的熱誠，願共同研究。我得了這一次的鼓勵，意興勃發，不可復止。我想凡是研究一個問題，必定先要對於這個問題，十分明瞭纔可，所以第一步工夫就是調查。暑假我回到安徽去，沿途對於乞丐，極其注意，在故鄉月餘，用在這上面的時候更不少。祇是個人見解有限，況我做的工夫究竟不多，這篇文章，在我只當做一篇發凡，藉以喚起大家的興趣，共同研究罷了。

社會演進是部分的，不是全部的；但是我們總不能對於社會演進表示滿意，除非社會的各部分都已同等的演進。乞丐是社會演進的一大阻礙。乞丐的生活，非但不是現社會的生活，簡直是非人的生活。試看一件極鮮麗的衣服上面，染了小小的一塊斑點，尚且失了所有的美觀，何況社會上有這無量數的乞丐，豈不把光華燦爛的文明汚染殆盡了麼？即以國家主義而言，大概通常人所承認三大要點就是富，強，智。現在國內充滿了耗財的乞丐，以寄養為生，經濟能力，焉能充裕，國的自身，本不會強，國之所以能強，全靠健強的人民；現在人民的一部分，衣食不週，飢寒交迫，從何強起？既沒有充裕的經濟，又沒有健強的體魄，教育更不必提起了。貧弱而無教育的國家，能夠生存麼？國家主義又將從什麼地方講起呢？所以不問你從哪一方面着想，利己的或利他的，廣義的或狹義的，乞丐問題，是現代極重要的問題之一；乞丐，無論如何，不可聽其一日存在的。

乞丐是各種人的一種，乞丐的內部却又包含各種。乞丐差不多另外有佢們的社會，在這社會裏，包含人類所有的一切色彩。佢們有佢們的組織。在我的故鄉——當塗——有所謂「丐頭」，簡直是佢們的會長。他的威權能統治乞丐，比現在北京政府所能執行的大。倘人家有婚喪喜事，非得先找丐頭，給他多少錢，他在門前照應着，能使得乞丐無一個敢上門。否則，那一天不夠應酬乞丐。并且佢們還有入籍法。不要加入乞丐，必先經過一定的手續方可。不然，非但必要的時候不能得着幫助，而且能禁止在一定的地段內，不准乞食。佢們有佢們的教育。除掉將殘廢，老弱配成伙伴，出去引動人的慈悲心，還有種種的方法。性慾為人所不能免，乞丐中既有男女，自然會配成對偶。佢們所產生的兒童，不用說更有特別的訓練，造成行乞的幹員了。因此乞丐成社會上一大勢力，到處受其影響。雖然，這不過內部的一點情形，究竟乞丐墮落的原因是怎樣，這是更重要的問題，我可把彼來分為幾種。

（一）有生之始，即為乞丐者。這種上面已經說過，就是乞丐的產兒。乞丐自身因為不能生活，而至行乞，佢們的子女，又焉能另覓生活，這層當然是沒有疑惑。

（二）為時代變遷的產物。社會經過一番改革之後，失業的人必定很多。這種人在有事做的時候，生活已經困難，一經失業，更不能維持。即使佢個人並非沒有生活能力——技能，但因為社會不用佢，結果只好求濟於人。

（三）社會經濟組織的結果。社會的經濟組織不良，資本階級上的人以佢們所受的遺產，或原有資本壓迫工人，使佢們終日勞苦，只夠勉強敷衍衣食，不能多餘一點積蓄。倘或不幸，偶然患病或因特別事故輟工，資本者非但不稍與幫助，並立刻召人替補，等到病愈事畢，位置既失，弄到金盡裘敝，仰面求人。像這樣被迫墮落的實在很不少。更有年老不能工作，因無供養而墮落者，亦屬此。

（四）殘廢的自無生活能力。有殘疾的人們，就使有好的奉養，已經無有生趣，至於貧窮無食的，尤為可憐。社會上的人復不注意及之，總說佢們不做乞丐，還有什麼事可做？

（五）為惡習慣惡嗜好所驅使的。如嗜酒及鴉片，或幼年恃有遺產，養成墮性，及後產業衰落，雖有機會，也不能做事，因而流為乞丐的，概屬此類。

綜上所述五種，倒有四種是被動的，只末了一個原因，或可說是自甘墮落。但是人在幼稚的時候，如同一張白紙，本無所謂善惡；「近朱者赤，近墨者黑」，習慣這樣東西，大家曉得，是純從模倣得來，烟酒更不必說，是後來染上的色彩了。所以我敢大膽說一句：乞丐是惡社會所造成的，乞丐所以能延綿而成社會上一種勢力，是因為社會上人們放縱成的。現在再不速圖救濟，將來社會愈演進，墮落的愈多，勢力愈大，必定要弄到不可收拾的地步。

救濟的方法，雖不大難，却亦不易，我想頂好另外詳詳細細的研究才是。現在且大略的說一說，以作討論的資料。我以至辦法可以分做兩大點，一是預防的，二是善後的。預防的，簡單說起來就是改良社會組織，使單靠勞動生活的不致墮落。一方面為佢們組織消費合作，庶幾在這「米珠薪桂」的時候，可以得着較低廉的生

活，那麼，本來每日所得僅夠供給每日用的，可以有點積蓄，到急迫的時候，可以勉力作短時間的支持，免得一蹶不振。老弱殘廢的，自己不能養活，絕對不是伊們自甘情願的。況且老弱的在壯年時，也曾盡力工作過，衰弱不能勞動，也是人所必經過的時代，豈能聽其流落，漠然不救。對於這類人，我們絕對的有供養的義務，故養老院，殘廢院應該趕緊設立起來。如此，乞丐的來源，既已斷絕，於是我們要講對於乞丐善後的辦法。對於這一點，我以為最須注意的，就是兒童。他們是純潔的，無罪惡的，因為我們將他們的父母硬壓在貧窮線以下，以致使他們生在黑暗之中，無論如何，我們不能望着他們把一生的光明和希望斷送了。而且從辦事方面言，改造一個清白的孩童，比較改造一個環境萬點的成人容易得多。我的意思就是說，最先的一着，當辦義務教育，把在水火中的兒童，造成有用的分子。第二步，多設工廠及職業機關，收容那些大部分失業的乞丐，讓伊們恢復原有的地位。第三步，設立感化院及別種臨時的救濟機關，以善良的誘導和教化，糾正因為惡習慣嗜好而墮落的乞丐品格上的缺憾，使自謀生活。

上述的兩項辦法——預防和善後，是相輔而行，缺一不可的。單知預防不籌善後，那麼，社會上原有的乞丐將與其他的人類同樣生殖，文明的污點，進化的阻礙，也將永遠存在。單籌善後不知預防，乞丐的增加源源而來，一方面減少了一個，一方面又增了一個，更非治本之道了！

末了，我還要說一句，乞丐是現社會的一種大問題，乞丐問題不解決，社會上的無論什麼問題，都不能說是解決了。談社會問題，必談乞丐問題。要想解決社會，更須解決乞丐問題。作者智識淺浮，見聞褊狹，尤希望熱心社會問題的，熟習社會情形的起而教之。

一九二二．九．二一．於江灣

●合作主義和勞工階級

蔡心覺

合作二字產生於世界，已經過了一百年的歲月了，合作主義的始祖，就是英國社會學家羅合溫文，他因為目擊十九世紀資本家的專橫，和勞動階級的困苦，覺得資本制度必須打破，纔提倡合作主義來解決生活的問題。現在各國的人，都知道了合作的利益，都參酌了他們的環境，去組織各種合作社，差不多世界各國都看見合作運動的旗幟了。

我想我們的中國，現在不是工會工團風起水湧嗎？但是工會工團所做的事，大都偏於消極一方面，如資本家虐待工人，他就欲和資本家交涉，遇這些不平等的待遇，如工資過低，不資生活，他就用罷工的手段，逼迫資本家增加工資，這種行動，都是消極的，不是積極的，苟安的，不是進取的；我想工會目的，是欲掃除資本階級的，但是現在工會這樣的行動，是祇能達到一時的目的，欲求永久有效，就不當僅用消極的政策，必須用積極的建設的政策，纔能向上發展。怎樣是積極的建設的政策呢？我想第一步就是希望各處的工會工團，快些起來組織各種合作社，先辦各種的消費組合，以免「貧人食貴米之苦」。繼辦各業的生產組合，以作掃除資本制度的基礎，到那時候，廠中的工人，都是廠主，沒有掠奪剩餘價值的資本家，大家各盡所能，各取所需，豈不很快樂嗎？

金威廉博士說「合作是解放人類的工具，尤其是解放人類中勞動階級的工具」。胼手胝足的勞動界諸君呵！你們欲求生活獨立嗎？快些起來實行合作罷！

●最近世界婦女合作運動消息

張廷灝

合作事業是男女共同「合作」的事業，決不是男子一方面所應當研究的。況且女子是消費的大王，女子要求和男子平權，非得先有經濟獨立的能力不可，合作是謀經濟獨立的唯一捷徑，所以歐美婦女的從事合作事業的，日見加多。中國宣傳「合作」也有三四年了，但是總感着一件憾事，就是覺得太偏重在男子方面，不曾得到女子方面的同情。或者也是因為我們在女子方面宣傳不力的緣故。因此我特為把世界婦女合作運動的最近狀況，介紹些給我國的女同胞。希望我國的女同胞，也起來努力於合作運動，做一個中國改良社會的健者！本刊關於婦女合作運動的文章，有余愉君做的「中國婦女宜格外注重合作運動」，和記者譯的「蘇格蘭婦女合作社章程」，都登在本刊第七十期上。讀者有志研究婦女合作，不妨取來參考。記者誌

（一）德國

德國婦女的合作運動，進步得最快，今年（一九二二年）四月中，佛蘭特立喜夫人 Frau Freundlich 曾周遊伊本國各地方，回來把伊經過的情形報告給國人，說有許多德國大的消費合作社，現在正想用幾個特別女子宣傳員，把合作智識引導一般婦女購買者。所以哥羅尼 Cologne（德國西方最大商埠之一）的大合作社中，已經舉定潑喜小姐 Fraulein Busch 做宣傳員。伊是德國合作社中女子做宣傳員的第一人，不久德國各地合作社中就都請女子做宣傳員了。

德國有一個地方的婦女合作社，已經在哥羅尼亞組織成功了，這個社的成功，有許多地方，得着格蘭自脫愛姆小姐 Fraulein Grebe Juebem 的幫助很多。格蘭自小姐是哥羅尼恩見漢姆 Calggre-Mulheim 地方英脫拉克 Eintracht 合作社中的女子宣傳員。當這個合作社開張的時候，伊得着極大的榮譽，不久這種運動，就傳偏德國全境了。近來有一個特別新聞紙，專為合作婦女而設的，也已經出版了。

（二）蘇格蘭

蘇格蘭婦女合作社的年會，已經在五月二十號在蘇格蘭基爾馬奈克 Kilmarnock 地方開過了。據他們的報告，現在蘇格蘭婦女合作社共有二萬七千三百三十六人，一年中有二十二個新支社成立。這次大會議決的議案，最重要的是通過了會章，並且議決以後各支社，每一個支社，應多納一辨士，給中央委員會，作為新會記的事業費。這一年中的工作，又包含兩日公開大會，和各國的會務，目的在平衡各社員的工作。人的決議案「軍備的限制」，「成年人選舉權」和「國際和平」等，都發表相當的議論。

（三）比利時

比利時婦女的合作運動，也有特別的進步。在宣傳方面，本年三月中已組成一個新小冊子，分送各處婦女們。

（四）荷蘭

荷蘭婦女合作社在六月中開第一次大會，出席代表十六人，共有支社六，幹事會一。有時又用幻燈演講的法子，引起婦女們的注意。

（五）意大利

意大利婦女合作聯盟會委員會，本年四月九日在意大利米蘭地方開會，議決關於婦女從事合作的問題，留在明年中央委員會在漢堡 Hamburg 開會時，再行討論。

合作研究

●芬蘭合作（續）

侯厚培譯

第三節 合作社關於社員生產品之製造與發售者

第一款 牛酪合作社

牛酪合作社的意義，很簡單，就是許多牛頭的主人，聯合一起的組織。依照每個社員所消費牛酪多寡的比例，大家分配其進行的費用，所得利潤，也照社員生產額的比例分配之。凡有母牛之主人，無論所有牛頭多寡，都可以做社員，並且都應當遵守社中的規則，担任一份責任及費用。這種合作社，有幾個很大的利益：一、牛酪合作社所產的牛酪，牛肉，品質比較在家中所製的為好；因為合作社裏所用的器具，是機器及精良器械，並且技術比較純熟些。二、在牛酪合作社製造，可以節省勞力，及時間，免於在家中製造手續繁雜之苦。三、牛酪合作社的出產品，質美量多，可以得到高價。四、農夫加入合作社的，可以每月清楚自己的財產，及入款，並且可以鼓勵他的節儉心，並加意增進牛羣的飼畜及保護。總之，所收的結果，是增進社員的經濟力及節儉心。

組織牛酪合作社的第一步，就是選擇地點，地址要便利運輸牛乳。牛乳運輸處，合作社的距離，愈短愈好。第二步，就是要確實有充分的農夫，而農夫也要有充分的牛羣方可。芬蘭西部，與東北部情形，略有不同。西部，至少要有一五○頭牛的牛乳，東部至少要有四○○頭供給，而合作社的費用在四○○鎊上下。倘牛酪社的費用，為一二○○磅，在西部則至少要有六○○頭牛，東部北部至少要有九○○頭牛供給牛乳。如費用再加，為二八○○磅，則在西部，至少要有一二○○頭，東北部至少要一八○○頭，新加入社員，如牛酪社已有足量牛羣之足數農夫，共同支持時，並無各種責任。

總算，芬蘭的，每一牛酪社的社員，及牛羣的平均數，比較各國的為小。芬蘭全國牛酪社總額百分之四十，社員多在六十以下，至多也不過一五○人。至於牛羣數，牛酪合作社的總額，有一年是二○○頭至六○○頭，僅有百分之二十，超過一○○○頭。其中有四所最大的，三所為三○○○頭以上，一所過六○○○頭。丹麥，據一九一二年的報告，每所牛酪社的平均數，為一五六個社員。牛羣九五六頭。芬蘭的牛酪社，都是小資本農人所組織，所以每個社員，所占的牛數，僅有百分之十，有十五頭，其餘百分之五十，為四頭至十五頭，百分之三十九，為一頭至三頭。芬蘭每牛所出牛乳的平均數，也很低，有許多牛酪社的牛，每年在一九八加倫以下，有牛在一九八加倫與三八加倫之間。有五十五所，每年過三二○八加倫。丹麥的合作牛酪社，一九一二年的調查，平均數，為每牛產五五四加倫。在芬蘭尚未超過一六四加倫。

牛酪機器廠，常勸各牛酪合作社，勿買過於費用的機器，因為費用過大，易於破產。但是據各地的經驗，如牛酪合作社，能合原理去進行，隨在什麼地方，都可以發達。即以德國而論，德國的牛酪合作社，數目大於芬蘭，但是芬蘭管理適合法，仍非常興盛，近五年來，每加倫牛乳平均價五．五至六．四辨士，還有一件事，可注意的，就是芬蘭牛酪合作社，對於國家個人，都有大損失，因為農夫入社者，寥寥無幾，一九一○九年，芬蘭牛酪社尚未設立，一九一一年，全國農夫加入者，不過百分之一二．六，供給牛乳的牛，也不過全國牛羣總數百分之二一．三，而丹麥同時，農夫加入者，有百分之九一．六，牛頭也有百分之八二．七。

規則是論何種社會組織的基礎。所以牛酪社的盛衰，也就看他的社員能否遵守規則。規則最要的一條，就是社員加入的份數，視其所畜的牛羣多少為準，並且每個社員，應把所餘的牛乳，都拿到合作社去。合作社起始的時候，每個社員的股份應大，並且每人應簽一保單，保證對於社中可以供給補助借款：因為這種方法，可以充足社會中的經濟能力，並且可以在短時間[illegible]

[illegible]

所以有許多缺點，還不如牛酪合作社。一因為牛乳的飼畜，使牛乳純潔，不僅製造還是用牛乳原料，並可以改良牛[illegible]劣。[illegible]漢哥 Hango [illegible]牛酪合作社所做的及有限公司所出的牛酪，品質確實比較好得多。

[illegible]

Valio Butter Exporting Cooperatioe Society

[illegible]一九一四年，宗旨在增進經濟力，改良生產品，並討論許多改良的重要問題。

（未完）

詩

張廷灝

●一言不說

我和伊相見時，一言不說，
原來我心中早已裝滿了快活！
但是：也許是無須說得，
不知從何處說起，……
我和伊分別時，也是一言不說，
雖則同是不說，
然而兩時心緒，
絕然各別！……

●商品

商品呀，人家說你們的價值是黃金。
然而有許多你們的姊妹們，
為伊們的情人所棄，
在鋪上受人家的白眼，
這是什麼緣故呢？……